臺灣日日新報 夕刊
二月十五日
夕刊定價一部五錢

開店休業の貴族院 久し振りに本會議
三上氏が敬神思想の涵養を說く

【東京十五日發】ここ二週間餘り豫算審議のため休業狀態であつた貴族院は衆議院の豫算案の送付があつたので十五日久方ぶりに本會議を開いた、午前十時十九分近衞議長開議を宣し直ちに日程に入り一、豫算委員長報告 委員長小笠原長幹伯（研究）より委員會の經過並に結果の報告あり、次で高橋藏相登壇、去月二十二日衆議院において爲せると同様の財政演說を行ひ終つて質疑に入り三上參次氏（無所屬）登壇

日本の學生は外國留學のため非常な犧牲を拂つてゐる、この犧牲を減ずるため國語國民を設置するがよいが今日までこれに要する豫算の計上を見ないのは甚だ遺憾である

と前提して國學と漢學の對立を論じ次で

神社行政は內務省神社局において主管されてゐるが祭の根本精神は宗教とその軌を一にするのに文部省宗教局は何等これに關聯する所なし、歷代政府の態度はこの點甚だ曖昧不徹底極まる

とて神社教育を基調とせる國教が憲法に保障せる信教の自由に牴觸せざる所以を述べ

次に神官、神職に就てであるが現在實に萬をもつて數へる程の多數に上つてゐる之等の人々は社會にさしたる好影響は與へて居らぬ、これは國家が斯う言ふ人々の養成指導に力の入れ方が足らぬためである

と神官神職の指導養成に政府は二三萬圓位の豫算を投出せと頗る內輪な註文をなし徹頭徹尾穩健論で終始し質問を終る、右に對し答辯のため

岡田首相 御質問の趣旨には全然同感である

後藤內相 神社は我國獨得のもので實に我が國體と不可分である、敬神の精神を涵養するために神社制度を整理することに就ては全力を盡す考へである

松田文相 外國留學生の問題は教育調査會で攻究する、國語國民調査會の設置には贊成であるが豫算を伴ふので實現を見るに至らぬ

斯くて質疑を打切り日程に入り一、第一期林野治水計畫實現促進に關する請願、外十五件の議題を上程全部委員長報告通り採決、午後零時六分散會

問題を起しさうな 貴族院の質問者
菊池、小畑、塚本の三氏

【東京十四日發】論戰の舞臺は貴族院に移つたが貴族院の形勢は必ずしも樂觀を許さず突發的問題の發展は重大化の虞れあるので政府は極力警戒してゐるが目下問題の惹起を豫想され注目されるのは左の三氏の質問である、即ち本會議にたては菊池武夫男（公正）の神社問題と石井國家警察官の罷免問題と臺灣自治制反對問題について第二豫備金問題についても攻撃を爲すが政局の中心問題であるだけにこれが成行きは極めて注目される、又豫算總會にたては小畑大太郎男（公正）の豫算編成方針に關し岡田首相に、豫算查定方針につき高橋藏相に夫々巨彈を放ち主として豫算動議請求に對する政府と政友會の妥協方針に關し公正會の強硬反對を反映して行くもので第二豫備金問題についても攻撃を爲すが政局の中心問題であるだけにこれが成行きは極めて注目される、更に塚本清治氏（同成）の內務行政と人事行政に對する後藤內相との一騎打ちは內政通であるだけに興味を惹く

米穀自治管理案 政府は既定方針で
提案見合せ說を一笑に附す

【東京十五日發】最近米穀自治的管理案に對する米穀商側の反對が益々猛烈を加へこれが政黨にも反映し成行を注目さるるに至り、政府は今議會提案見合はせの外なきに至らうとの說さへ傳へられてゐる

慘敗の鳩山派に 伸びゆく久原系
政友會が豫算案を鵜呑みするまで

【東京十四日發本社特電】敗けた強硬派、惨めな鳩山一派、今回に關する限り鳩山一派の強硬派は完全に黨內の軟派に敗けてしまつた鳩山家の若い代議士連が三月の豫算總會でカブトンになつて徹底し「軟派の前田米藏を屆つてしまへ」なんて

◇…狹呵を切り、岡田首相の今枝と少しも變らぬ答辯に業を煮やした島田俊雄氏に喰つて掛つたりしても其れは此れも最後の悪あがきだ、何んで鳩山君は豫算委員會の始まる前に早くもゴルフに出掛けて行つた、此れでは堤された強硬派はどうにもならんではないか、問題は其の聰明な鳩山君が何故黨內の大勢を無視して從來の盟友松野、中島とも意見を異にして最後に強硬論をとなへ暫くも踏めな

◇…敗戰を喫せねばならなかつたかだ、一口にして言へば鳩山君は乾兒の岡田忠彥・安藤正純、山口義一、若宮貞夫等に引づられたのだ、而も一億八千萬圓の豫算動議の旗を掲げたのは實にこの三人組なんだ、だからこの三人としては一億八千萬圓の手前に對し退くならざるを得ない、黨內の大勢が軟論であらうと無からうとそんな事には構つてゐられない彼等自身の立場として何處までも

◇…强がつて行かねばならなかつたのだ、又鳩山としては今ここでこの三人を見棄てる譯には行かない、黨內の大勢は不利であつても且つ又松野、中島がついて來ないのが明白に分つてゐても乘出した譯だ、ここに政治は單なる理論では行かぬ現狀が如實に現はれてゐる、同時に又此の態度こそ鳩山が既に大した器が有ると云ふ事でもないのに今日の大をなすに至つた所以でもあらう、但し其の政友會の內紛

◇…腰折れ 經過を見ると最も我々の目に付く事は久原の黨內に於ける力が最近異狀に膨張して來た事だ、最後に鈴木總裁をして豫算を鵜呑みにさしたのも久原の入智慧だし總裁聰明で山口辰雄を立て政府案に床內を捉むらせたのも無能總裁なんてうまい言葉を見つけて豫算を通してしまつたのも久原である

◇…鈴木と 非常に近付いて來た「總裁は久原の進言ばかり聽いてゐるんで困る」と鳩山自身が不平を漏らす程だ、黨內の役員には久原系がぐんぐん採用されて來た、一旦除名された津雲君は俄然復黨した前田、山崎も久原とだんだん近くなつて來た、久原の勢ひは正に昇天の如しである、今回の結果は久原の此の昇天の勢ひの最も顯著な現はれである、問題は昨除名以來の久原は

◇…久原の 勢力が將來何處へ行くか、如何なる事態をひき起すかである（完）

民政黨がけふ 院內外總務會
米穀自治管理案の取扱について協議

【東京十五日發】民政黨では政府の米穀自治管理法案は二十日頃提出されるものと期待してゐるが最近米穀商其他の猛烈な反對あるに鑑み十四日午後六大都市出身議員は院內に參集種々意見の交換を行つた結果本案には幾多の考慮の餘地あるものと思はれるから再檢討を爲すべしと云ふに意見の一致を見た、依つて右の事情に基づき十五日院內に臨時院內外總務會を開き

米穀商の反對で 政、民兩派は困惑
米穀自治管理案は何處へ

【東京十五日發】米穀自治管理案については全國米穀商が猛烈な反對運動を開始するに至つたので議會提出を前に政友、民政兩派は極度に困惑してゐる、この反對運動の米穀商は何れも地方の有力者である關係上代議士に對しては無視出來ない威力あるのみならず、今回の自治管理案は小農よりも地主保護に傾いてゐるので反對氣勢の成行きは全國小農運動の惧れもある

り、民政黨の六大都市出身委員はこれを幹部に進言することとなり、又政友會內にも反對意見が有力化して來たが、此の米穀自治管理案反對論者は農林省原案反對論者と聯携を執り共同して右兩案を不成立に陷れんとしてゐる、而して此の反對運動の發展は今の所豫想し得ない情勢にあるので政府政黨共に其の成行きを重視してゐる

るが、右に對し農林省及び政府側では左の如き見解を有し寧ろ提案見合せ說を一笑に附してゐる、即ち米穀新對策は成案を得次第議會に提案すべき事は前內閣より持越された政府の公約とも云ふべく而も米穀對策調査會で多年堤反對を主張したる外地側は勿論政、民兩黨代表の贊成提案を得た以上之れを今議會に提出するのは當然である、又山崎農相も議會でその事を言明して居る、而も今回の案は米穀商側の利害を充分考慮して立案したもので米穀商の反對は誤解に基づくのでなければ米穀政策其ものに對する反對の爲めの反對である、この點については山崎農相も米穀商の故なき反對を寧ろ不快として飽く迄既定方針を以て進む可きであるとして居る

之れが取扱ひに關し協議を遂げる事となつたが、今回の法案は政府並に政、民兩黨の折衷案である爲め民政黨の趣旨が從來された懸念があり黨內に實施を一兩年延期して再調査を爲すべしとの論、或は修正論等もあり、幹部はこれが影響する所重大であり且つ政友會との政策協定事項なので該案實施の際の利害得失等を改めて充分調査し愼重に態度を決する事となるであらう

對支經濟援助の 三大方式ほぼ決る
有吉公使歸朝後に最後決定

【東京十五日發】十四日外務省に於ける日支經濟提携に關する第一回會議に於ては對支援助につき大體左の三大方式に依つて行ふ事に意見の一致を見た

一、支那が排日、排日貨の取締りに誠意を見せるのが先決要件にして之れが實現すれば日本は支那の經濟援助に欣然乘出す用意を有す、其の際はバーターシステムを採用し日本は支那より棉花、蠶絲物、鐵、羊毛を輸入し之れと交換的に支那は日本より工業品、機械類、雜貨を購入するやうな組織を完成すること

一、右の結果支那の經濟界が安定し金融不安が除去されれば第二段には貿易上のクレヂツトを設定する用意あり

一、巨額借款に依る財政不安定並に金融上の援助については過去の借款整理に對して支那當局が具體的に誠意を披瀝し又國民政府の財政狀態が安定する迄延期すること

而して外務省は大藏、商工、農林の各省にも右に對する具體案の提示を求めたが本問題は來る四月の有吉公使歸朝に依つて最後的決定を見るものと期待される

米は戰債問題に 拘泥し過ぎる
駐米ソ聯大使談

【フイラデルフイア十四日發電通】十三日夜アメリカ外交關係協會晩餐會席上ソ米債務問題に關し日本攻擊の演說をなした駐米ソ聯大使トロヤノフスキー氏は十四日更に米露學會の歡迎會において對米債務問題を中心に左の如く語つた

ソヴエート聯邦は戰債交涉問題に關しアメリカと交涉再開の希望を持つてゐる、同時に平和維持に必要な行動にアメリカと協力することを躊躇するものではない、ソヴエート聯邦が今日外交關係を有する國で帝政時代及びケレンスキー時代の債務解決に關し交涉しようとしてゐるのはアメリカだけである、ソ聯政府は何時にても交涉に應ずる用意あるも何故アメリカが相互に有利有望な通商關係を前にして戰債問題にかかつてゐるか我我の諒解に苦しむ所である

自治制の實施に 時期尚早論起る
研究會や公正會で

【東京十五日發】臺灣自治制實施の經費に關しては今度豫算案が衆議院から貴族院に送付されて來たので貴族院の研究會、公正會兩派の政務調査部では本問題の調査に着手することとなつた、既ち本問題に關しては

一、從來の臺灣民族運動を考へてこの種の改正は見合せるべきである

一、本島人と內地人との對立を激化せしめ憂慮すべき結果を招く惧れがある

一、政府部內の意向に必ずしも同一ではない、臺灣側で一兩年實施を延期しては

等の點につき疑ひを挾み時期尚早の意見を持つものが相當あり、政府は如何なる答辯をするかとの意見が出て、昭和十年度から五年間の計畫として一千二百萬圓、六年の中途となりとか〔不明〕

その日その日

○獨立でか出いとか、怒りが少いとか散々文句をつけたが、結局議院は、二十一億餘圓を衆議院ひと吞みにして了つた

○その役口が何うでも、衆議として多數の新規事業の運命が十年度豫算案にかかつてゐるのだけ、無事通過は何よりの事

○解散といふ傳家の寶刀を持出すわけにはゆかぬし、貴族院は例によつて拜み倒しの一手か

○餘計な干渉やら何やらの時には千里の道も遠しとせぬ鬪にオリム

ピック東京開催となると地球を半周して參加するのは大變だなどと出し分勝手な國もある

○滿洲國の治外法權撤廢が近いし司法制度の完備は獨立國の大きな威信問題、治外法權の撤廢が何時までも見込みのない大きな獨立國（？）もある

○自治制施行も近い、臺灣として刑事の特例に關する件、警察制度等に深甚の考慮を要するは當然だ、二三の事件の發生の有無に拘らない事

○一般の日本人よりも醇雅な日本趣味に陶酔する西洋人があるとしても、日本人の歐化には論議のすがたがあり、限りもある

政府案提出の 遲滯を非難
政府側も焦慮

【東京十五日發】今期議會の會期も漸く半ばに達せんとし總豫算案は既に十四日の衆議院本會議を無事通過し即ち貴族院に送付されたが其他の政府提出重要法案は未だ臨時利得税法案及び赤字公債法案外九件の提出を見たに過ぎず、尚ほ林省關係のみでも十指に餘る重要法案が提出される筈である、政府側の方針では政府案は全部で四十數件の多きに上る豫定のものが五分の一にも達せず、大藏、農林、商工、司法等の各省においても法案提出法案の條文整理を急ぎつつあるが何れにせよ從來に比し急慢の誹を免れずこの點に關しては政民兩派とも非難の聲をあげてゐるので政府側でも焦慮してゐる

水澤香港總領 事著任

【香港十五日發電通】新任香港總領事水澤孝策氏は夫人同伴十五日朝入港の香崎丸で着任した

銀行視察團十 五日の動靜

結城興銀總裁始め內地一流銀行家の視察團一行は富岡特產課技手の案內で十五日午前九時自動車にて旅館を出で先づ中央研究所に到り大上り專賣局、臺北帝大を見學し植物園に立寄りたる後、正午梅屋敷で催された臺北商工會の招宴に臨み大上り草山に赴き貴賓館にて打寬ろぎ淡水視察の上歸北午後六時總督官邸に於ける招宴に出席することになつてゐる、尚ほ一行は十六日午前九時二分臺北出發、觀水の天然瓦斯視察の上臺中に赴き一泊の筈

助川高級副官 十六日著任

新任臺北衞戍高級副官助川静二中佐は十六日基隆入港の便船で着任する

臺灣醫學會例會

臺灣醫學會では十六日午後一時より臺北醫學專門學校第二教室に於て左記演題にて二月例會を開催する由多數會員の來會を希望すると

一、酸酸エフエドリン、硫酸コカイン及鹽酸キニーネの新出臟器に於ける作用作用　藤崎猛君

一、酸酸エフエドリン及鹽酸コカインの種々なる血管に於ける作用作用　藤崎猛君

一、血糖作用より觀たる「ペパヴエリン習慣家兎の諸種阿片アルカロイド」に對する特異性に就て　黃朝清君

一、レントゲン寫眞上脊骨下早期妊娠と誤らるることある可き肩胛骨內膏陰影に就て　花室憲章君

人

▲後藤忠三氏（大阪砂糖商同業組合長）一行四名の糖商視察團は十四日南部より來北十五日花蓮港東へ、十八日歸北、二十日內地へ

▲陳啓峰氏（新竹州協議會員）十四日來北　鐵道ホテルに十五日夜行にて歸社

無絃琴

城銀興銀總裁以下島內製糖會社シンヂケート銀行團の視察團八氏（三和銀行は都合の爲め不參）が招請を受けてやつて來た▲秋山日糖重役の如きはこれで一行全部に臺灣が始めてで、誠にこれは大變なもので居りました！といふ臺灣經大和丸に港內にさしかか

る前から甲板の柵に凭れて目向ぼつこをやりながら麗かな山容をウツトリ眺めて居るといふ有樣で一行の某氏が「久し振にオフイスから解放された氣持なんです」と欣んで居る▲團長格の結城總裁は有名な趣味家ではなく團體の態度も極めて窮屈で多年の洗禮さを示して居るのは其他の常務連とその執を一にして居る▲一行中の杉田大平、國部諸氏の新知であるといふ切田宮幸校長は二十年振りに邂逅だ！といつて今昔の感に堪へないやうな握手をやりながらコツソ

り話る「第一の杉田君に東京帝大出で松平駐英大使や松井松三大使と同期なんですが卒業の際は主席だつたと記憶して居ます、成績と品格の優はつたものでなければ何れも途中で淘汰するのを例とします帝大卒業の際自分は同君の英語論文を見てやる約束をしたのでしたがスツカリ忘れて了つてやつけられた古い思出があります▼大平君、國部君は一つ橋出身で群攻部出と思ひますが何れも特別な懷舊な間柄で珍らしい場合、珍らしい所で逢ふものですよ」

人生明朗曲

鶴丸資光作
川原久仁於畫

【禁上演 上映】（120）

轉業第一課（四）

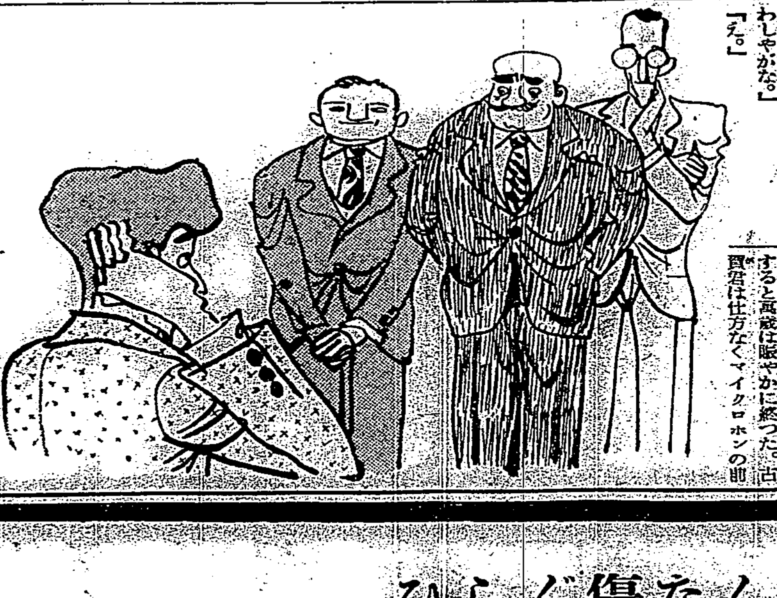

萬歲はまだ擲けられてゐる。

「いやいな偉い紳士が、洋行からおまはん歸つて來てやがな。」

「お洋行歸りかいな。」

「フン。」

「誰や、其の紳士て云ふんのは」

「偉い紳士やで」

「さうか。」

「張物屋のシンシとは一寸違ふねやがな」

「二鶴誰や？おせえてえな。」

「ソや其の紳士と云ふのは、あのわしやがな。」

「え。」

「ふん。」

「あんたが。」

「ふん。」

「ふーんあんたが紳士。」

「あれまあ偉い態な云ひ樣やなおい。」

「何やね。」

「わしは立派な紳士やがな。」

「ふーん。」

「紳士言ふの洋行云ふてな」

「阿呆やな。」

「エヘツ。」

「あれは信州信濃やがな」

「まあく、何れにしてもや。」

「ふん。」

「わしと云ふ立派な紳士が洋行から歸つて來たといふのに。」

「ふん。」

古賀君は益々にやくとして國いてゐる。

「わしと云ふ立派な紳士が洋行から歸つて來たと云ふのに。」

「フン。」

「餘り日本人の馬鹿なる為面なる。」

「フン。」

「無償なる行爲においてだ、古賀は姿を現して歎かざるを得んやで有

る。」

「え。」

「況んや、而して、ギツチヨンチヨン、チヨンバイナ〈バイ云ふてな。」

其の時である。クス〈といふ笑聲が萬歲とダブつて聞こえて來た。聲の主は古賀君である。佐武アナは迷惑さうな顏をしてつつてゐる。萬歲は我關せずえんで切隔抱腹の形である。自分の勝手な行に對して赤紅に染めて、古賀君はすつかり恐縮した萬歲は賑やかに終つた。しばらくすると萬歲は仕方なくマイクロホンの前に立つた。

「これで萬歲洋行みやげは終りました。次は砂川岩丸さんの、いや失禮しました。失禮しました。百々亭桃太郎さんの、落語笑劇でございます。」

と古賀君はたうとう味噌をつけてしまつた。雷問娛樂時間が終ると、古賀君は穴にでも入りたい氣持だつた。

「佐武さん。局長に會はす顏がありませんね。」

と古賀君が云ふと、佐武アナはマ

〔以下未完〕

對支

ゐ、古賀君の經歴を振りながらスイツチを捻つた、あゝ、又も失敗である、今の古賀君の愛は、完全に言表となつて四方に傳播されたのだ。失敗につく失敗で、古賀君はすつかり元氣がなくなつてしまつた。又スウイツチをきつて室から出ると入口に局長と二、三人の事務員がブルドツクのやうなおつかない顏をして古賀君を見た。

「おーい古賀君。今のざまは何ちや。なつちよらんぢやないか。」

と局長は鬼が笑ふことりのやうにひねつて、口を鰐のやうにぱくぱくと動かした。

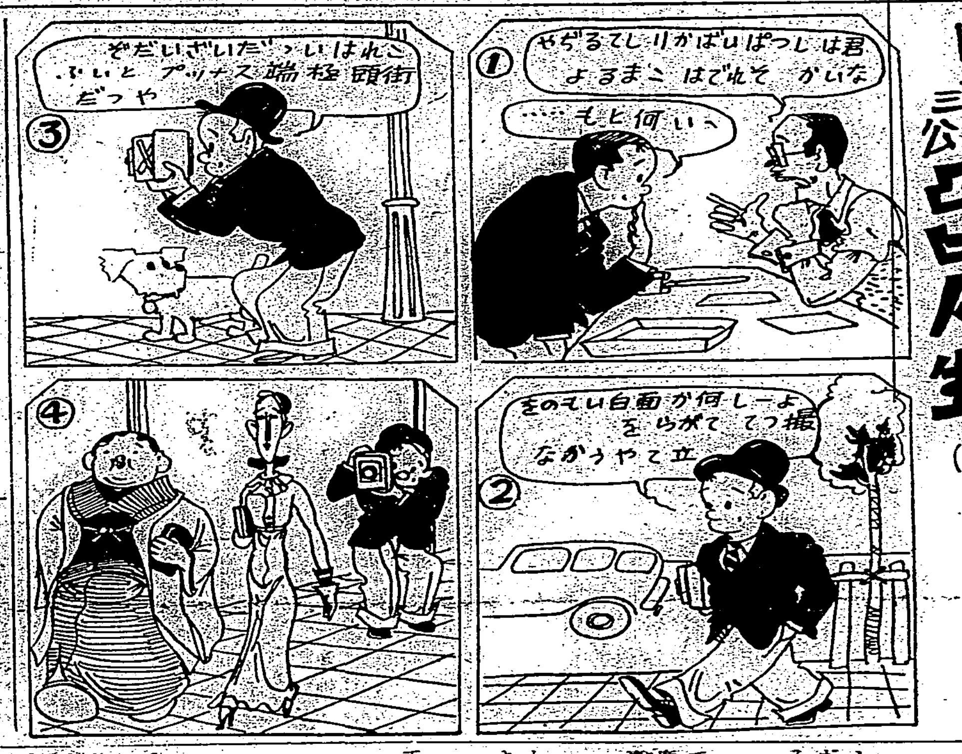

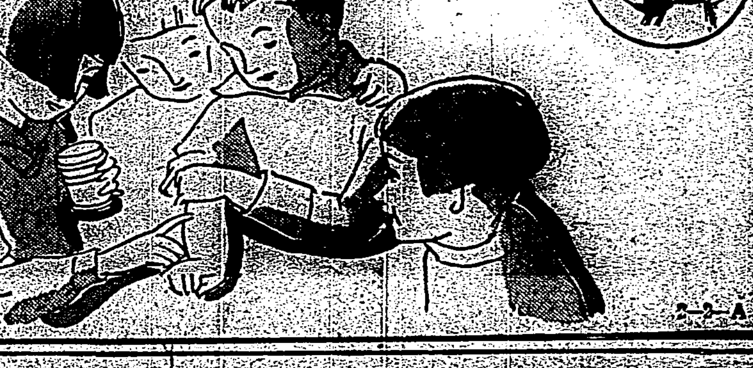
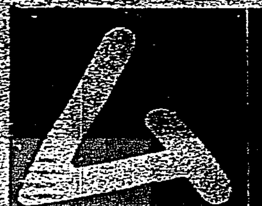
こんな傷ぐらゐ
すててておいてはなりません
メンソレータムですぐ治しませう
特効
肌あれ ひゞ あかぎれ 赤ぎれ 外傷 火傷 鼻かぜ 頭痛 歯痛 神經痛 痔疾 お化粧下 髭そり後
價 二十五錢 四十五錢 九十錢 一圓八十錢
メンソレータム
2-2-A

出征を御切望された 北白川宮樣のお手紙

約四十年ぶりに發見されて 臺灣神社に近く奉納

非常時日本にふさはしい得くも有難い寶物―北白川宮能久親王殿下の御眞蹟が臺灣神社に奉納されることになつた、この御眞蹟は臺灣の守護神であらせられる故宮殿下が第四師團長であらせられた明治二十七年日清の役當時參謀次長川上中將におくられた殉忠赤誠の御赤誠を披瀝あらせられたものである、東亞のために正義の劍をとつて立つた當時は四千萬の國民は一致團結して敵に當たつた、老いも若きも一死奉公、馬前に斃れんことに專心し、軍人は我れも〱と出征した、當時第四師團は內地に留つて防備の任に當るかの風說あり、殿下にはこれを憂慮され、是非出征するやう作戰の總元締である川上中將に依嘱されたもので全文いづれも御大を記して起たしめ誤なくして見られぬ有難い文字で綴られてゐる、奉納する人は東洋バブコツク株式會社黑川霜右衛門氏で、氏は十四日の大和丸でこれを携行して恭々門司から來臺し、十五日には中川總督を訪問して希望を申し出た、總督も御眞蹟に間違ひないと感激したが、更に總督の紹介にて宮家の御許を得て臺灣神社に奉納することになつた

お手紙の全文

過月之際參謀が御隠り無御安康欣重に候先月來は陸海軍勝々戰勝之報を聞き實に陛下萬歲日本陸海軍萬歲誰か喜ばざる者あらんや我國軍隊の名聲の海外に振ふ得する相を屈して侍ぶべし扨て去る六月愚營を呈し本官が此度之事件につき抱持する所の企望並に其の精神を貴官に吐露し之を貫き得る樣御盡力を請求し其後何たる御答を得されども定めて御落手御披見の事と相信居候其際も申したる通り元より大計畫に存する者なれば貴官に於ても御盡力被下事は六ケ敷候とは存ぜられども重ねて爰に是非御盡力を請はざる可からざるの止を得ざるに立到候

爾後追々狀況も步を進め今日に在りては第五師團は旣に發し第六及第三師團は旣に第一充員及後備軍召集の下令あり殊に第三師團は充員完成せば直ちに出戰せられ引續て出戰すべしとの風說旣に耳朶に達す是れ素より風說にして俄然信ずべからざるも今之れを實說と假定せば實に當師團は可惜獨り不幸の位置に立たざるべからず是今より深く苦慮に堪へざるなり況く御盡察を乞ふ少く大計畫に立入る如き儀ひ無きにも非れども今日我は攻勢を取り有るを以て內地の防備も之を缺せにせざるは勿論なりしも是れ守備隊たる後備隊を以て足れりとせり此場合に在りては其の前後は兎に角も當師團も出戰軍には必ず加入せられ候樣とは確信する處なれ共萬一にも其の期に當り此儘留防の任に當り加之新戰的の姿勢にも移らざる樣の事に相成りては六師團中獨り當師團のみ觸子の如き姿勢にある樣可相成然る時は第一先着に開申し置きたる本官が企望精神を貫く能はず第二には目下勇氣湊々士氣振興出戰を渇望しある我部下軍隊の將卒は大に落膽し士氣頓に挫折し終に不測の災を醸生するに至らん乎尤も如何なる場合と雖軍人の本分只命を待て攻守の任に當るものなる事を剖戒し決して失體に陥らしめざる決心なれども或は中心實に懸服するに至るや否は確信するを得ず是れ最も痛心する處なり

然れども素より大計畫ありて正面より之を言へば如何ともする能はざる事なれども本官の精神と軍隊の事情とを御洞察相成り是非とも可成早く戰時の姿勢に移行出戰軍に加入相成べく樣御盡力を暑上特別の御盡力に御依頼に及候右本官の考には謹見の儀有之候はば用捨無く示教相成度し恐懼多忙中申陳候條御推察被下候間何卒第四團の爲本官が願望を御依頼に及候川殿下にも今度更に默願致候も頃し度切に企望に堪へず尙有る由を堪ずに何も取急ぎ早々不具

八月八日 能久

川上中將閣下

尙々炎暑の際別して御自愛專要なり

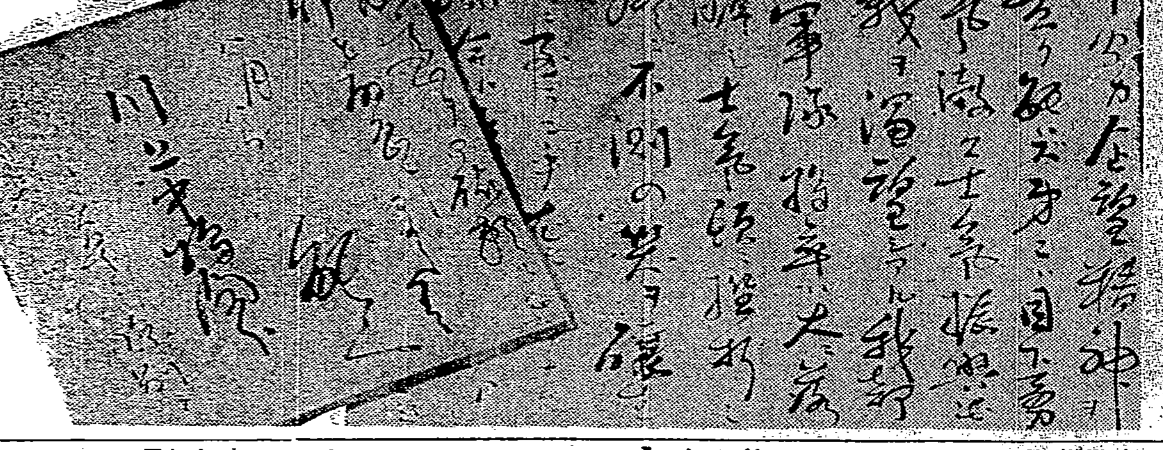
（寫眞は御手紙の一部）

國民精神作興の一助になれば幸ひ

奉納は總督の手で 黑川氏語る

黑川霜右衛門氏は語る「偶然の機會から北白川宮さまの御眞蹟を始め、伊藤公等の書翰百四通、二十五冊が福岡の骨董商から私の手に入つたのですが、當時の機密事が書かれてあり、一時は警察から移動禁止命令を出した事もあつた程の歷史的に貴重なものですので、私一人で藏つて置くのは勿體ない事と思ひ、又最近では種々な關係もあり、殊に思想非常時の際、殿下の國家に對する血の出るやうな熱を偲び奉つて國民精神作興の一助にもなればと思ひ、三井支店長の阿部さんの紹介で今朝中川總督に御會ひして右の趣を述べ、殿下の御眞蹟を臺灣神社に奉納させて頂きたいとお願ひした所、總督も大變に喜んで先づ二荒伯に前述をして頂いてから更めて、總督から神社に奉納しやうと云ふ事になりました、國民精神作興の爲め、私としては欣快に堪へません」（寫眞は御手紙の一部）

オリムピック東京開催を 衆議院へも建議

野田、田中兩氏が中心となつて

【東京十五日發】副島伯及び駐伊大使杉村博士の獻身的努力に依り第十二回國際オリムピック大會が東京で開催される氣運濃厚となり外務省當局も秘密的にオリムピック東京招致工作を行ふことになつたが、衆議院でも野田俊作（政友）田中武雄（民政）兩氏が中心となりオリムピック大會東京開催に關する建議案を提出することになつた

フランスは反對しない

旅費の補助は斷る

【パリ十四日發電通】千九百四十年第十二回國際オリムピック大會の東京開催に關し十四日フランスオリムピックの諮會秘書タリス氏は左の如く語つた

フランス體育協會はベルリン・オリムピック大會に關する財政上の問題は既に數回會議を重ねたが、千九百四十年東京開催案に對しては一度も正式に討議したことはない、フランスのオリムピック委員會の內には東京開催を強く支持する人もあるが、多額の旅費と長い日數を要するので派遣選手の減少を恐れてゐる譯だ

更にオリムピックの仲裁委員會長アーマツト・ムツサード氏は語る

千九百四十年東京開催に反對を唱へる國はないだらうと考へる日本が各國派遣選手に一部旅費の補助を申出てゐるが、フランスは國の代表として選征するのだから國家の體面上旅費の補助を受けることは出來まい、然し選手は永い期間休暇の取れる一部の人が參加することになるだらう

東京大會に 英國は欣然參加

協會書記長が言明

【ロンドン十四日發電通】イギリスオリムピック協會書記長は千九百四十年オリムピック大會が東京開催と決定せる場合、イギリスは欣然參加するの意あることを十四日言明した

米國も贊成

マホネイ氏語る

【ニューヨーク十四日發電通】千九百四十年國際オリムピック大會の東京開催に關しアメリカ、オリムピック委員ジエレミア・マホネイ氏は十四日

今まで一度も東洋でオリムピック大會を開いた事がないから千九百四十年東京開催には贊成である

と語つた

基隆消防組が 防火宣傳

【基隆電話】基隆消防組では最近天候急に定まつて家屋が乾燥してゐる上、新正月以來人心の弛緩してゐる危險な際とて、殊に宮樣御三方が近く御來臺遊ばさる前に不祥事でもあつては一大事とあつて、十五日午前九時から全組員自動車ポンプを繰出してビラを散布しつつ防火宣傳を行ふと共に、別働隊は各戶を廻つて火の元御用心の警告を發した

三高女音樂會 臺北第三高女の第九回音樂會は十七日午前九時より父兄母姉及び一般希望者の爲め公開音樂會、午後一時から來賓及び同窓會員のため招待音樂會を開催する

煙草專賣 卅周年記念式 四月に擧行

參考品展の催や 懸賞募集も行ふ

煙草專賣に於ける煙草專賣規則は明治三十八年三月一日律令第一號を以て發布され、同年四月一日より施行されたので、本年四月一日は恰も專賣施行後滿三十周年に相當する爲め專賣局に於ては煙草の賣行が近來殊に良好で一年の賣上高千六百萬圓にも達せんとしつつある折柄でもあり、旁來る四月上旬を卜して煙草專賣三十周年記念式を市內下奎府町煙草工場に於て盛大に擧行することとなつた、之に就ては先般來堤煙草部長の手許に於て種々案を練つて居つて詳細な點は未だ決まつて居ないが、大體としては第一日には總督長官並びに官民有力者の臨席を請ふて式典を擧ぐると共に祝宴を催し、續いて同工場の開放を行ひ包裝機其他一切の作業を觀覽に供すべく、第二日は一般に公開して前日同樣全部の作業を縱覽せしむる筈である、尙之と關聯して「專賣通信」記念號の發行の外、大衆向き新製品の圖案、煙草の新聞廣告の圖案並に煙草用品を利用せる手藝品等の懸賞募集を爲し記念式當日を以て入賞者を決定發表すると共に之を全部陳列觀覽に供する豫定である、右の內新製品の名前は專賣局に於て決定公表して應募者の參考に供すべく、また煙草用品利用の手藝品とはレッドジャスミンの赤い函とか第二ジャスミン紺色の函、錫包み紙、吸口等煙草その他にて思ひ付きの手藝品を考案製作したもののことである、尙之と同時に數年前舊日誌室にて擧行せる如き煙草參考品の陳列展覽會をも催して一部外の人士の所藏品の出陳をも乞ふといふ、右懸賞に關しては考案者に時日を與ふる爲めに、懸賞に就ての內容の詳細を近く公表することになつて居る

『梅』に關する 書畫器物展

二十二日から

趣味同人會主催の本月例會梅に關する書畫器物（梅に因めるものなれば品物の種類を問はず）展覽會は來る二十二、三、四の三日間（二十二日は會員其他の鑑賞日に充てる）午前九時から午後五時まで本社三階にて開催するが、會員にして出品希望の向は來る二十日までに申出られたく會員外の出品も歡迎すると

文官服を著た 內地人の變死體

他殺の疑ひもある

【新竹電話】新竹州では本年に入つて心中、カルモ自殺、變死等が多いが十五日又復內地人の變死事件があつた…十五日午前六時頃竹東郡二重埔三〇四先の防風林內で文官服着用の四十歲前後の內地人の死體を本島人が發見、直ちに二重埔派出所に屆け出た、新竹郡早川司法主任、二重埔派出所員等現場に急行し檢證の結果綿密で相當高調査の末函館市大町三ノ二野金太郎（二）と判明、仙台より高雄行き切符あり、遺書もなく死場所も不思議であり、異樣の風體で身體に二、三の打撲傷ある模樣から或は他殺ではないかとの疑ひもあり、嚴密に調査を進めてゐる

情婦を奪はれ 恨みの一刀

【基隆電話】基隆市大正町一八番地港吉乃亭事和利（三）は兼ねて龍川町七四番石達（三）と情婦の奪ひ合から相反目してゐたが、最近遂に石の方に取られて了つたので復讐すべく十五日午前十時頃の隙を大正町一六陸軍用地に待伏せし、矢張刀を以て斬りつけ、全治三週間餘の重傷を負はせ基隆署防犯係刑事の爲逮捕された

『兵隊萬歲』の 販賣禁止

賣つたレコードも全部回收

臺北憲兵分隊では臺北日本蓄音器商會及盛進商行で日本ポリドール・レコード『兵隊萬歲』を販賣してゐることを發見せるを以て直ちに販賣品十四枚の販賣を禁止し、既に賣るものも回收したが、右は『兵隊萬歲』のB面が反軍思想を含み軍事に有害なるものとして販賣禁止處分に附されたもので、內地に於ても昨年十二月十一日內務省から發賣禁止の處分に附されたものである

春霞を衝いて 義勇號南へ飛ぶ

中南部へ初お目見得

西部各都市訪問の愛國號飛行機は十五日朝臺北地方春霞のため豫定よりやや後れて午前十時五分愛國號には佐倉操縱士、時松機關士、學校號には塚原操縱士、荒木機關士がそれ〲搭乘して臺北練兵場を離陸、一路南東に向つた

趣味登山會の 獅子頭山行 趣味登山會の獅子頭山行は天候不良の爲め延期されたが十七日に決行する事になつた、當日は午前七時二十分臺北橋驛集合、新店、直潭鐵道を經て頂上へ、歸途は麥潭に出で新店へ戾り午後六時歸北の豫定、一般會員外の參加隨意、弁當、水筒持參、旅費二十九錢

日本人より日本風な 生活をする老英人

京都から北投に避寒に來た （下） 利茶道氏を訪ふ

本尊美氏は机の上の日本茶をすすり蓄物の袖に兩手を差込み腕組みをしながら冥想的に語り續ける

記「日本の文化生活は如何ですか、住居や蓄物など」

ホ「住居は結構です、私のうちも今度日本式に建てました、蓄物もずつと蓄てゐますが、洋服に比べて著心地がよいです、日本の方はやつぱり日本の「キモノ」が一番うつります、二重生活は誤ひです」と洋服の記者を前に警句を吐く

記「日本料理は」

ホ「大變おいしいです、コーヒーも肉も餘り頂きません「まぐろ」の鮨などが好きです、あつさりしたものが、京都は料理がよくあつさりしてゐますので大變都合がよいです」

記「現在の世界の情勢をどうお考へになります、國家主義の台頭と國際平和云々の矛盾など」

ホ「大變複雜になつて來て困ります、世界の平和などは仲々難しいものと思ひます」

最後にモダニズムやコンミユニズムを訊ねると「氣まぐれです、私に言葉なので分りません、馬鹿かしいです」と笑ふ、記者にやや飽れを見せて來たので記者も引下つて寫眞を一枚撮らして貰ふ

代つて本尊美氏の秘書格で十年この方附添つてゐる大谷大學英語科出身の佐藤方二郎氏は語る

「先生のおうちは英國でもクライブ家と並んで名門貴族の家で英國の皇室にも關係深くお父樣迄は爵位を賜はつてゐられました、學校はイートン大學と相並んで有名なハーロウ學校出身で法學博士のタイトルを持つてゐられます、法學の方を勉強する必要なのが身體が弱いので明治二十七年頃から本國を離れて香港、セイロン、南洋等を官吏として廻られ、香港では總督の秘書官をされ、今上陛下が皇太子に在した頃、西歐へお出でになられた際、香港にお立寄りになられた時は、日本語で各所を御案內申上げて大變光榮に浴した事が御座います、その頃から英國の方に戾る迄に來てゐます、その頃から京都に居られ京都の學校などで英語を教へられてゐましたが殆んど無報酬のサーヴイスに努められ其後日本歷史、宗教の研究に沒頭される事になりました

日本が大變好きで一つは英國皇室などに深い關係のある貴族ですから最初に日本皇室の事を調べ、一九三一年には、英文で五百頁もある「京都」と云ふ旅行本を香港のラムフオード・プリンテイング・プレス社から出版されましたが、之は古京都の歷史物で大變面白いものです今は神社史の方に移つて各神社の歷史を綿密に調べられてゐます、日常起居はあの通り日本式でカトリツク信者だけに時間嚴格です、日本の古典や漢和大字典など原文の儘、すら〱と讀まれ却つて私達が教へられる位です、年は一八七八年生（明治十一年）ですから今年五十八歲ですが、ずつと獨身です交際方面は故エリオツト大使、後藤新平、新渡戶博士など皆なくなつた方ですが親交がありました、こちらに滯在は六週間の豫定で來ましたから來月二十日頃迄居ます」

尙 右の佐藤氏の外に自動車、自動車運轉手とを雇ひ、午前中は讀書、午後二時に晝食を濟ましてその後は殆ど毎日臺北に出掛けて買物をしたりドライヴを試みる由で、北投別莊は新築し、英國の方は妹さんに讓渡しの恰好だとの事、鼓技はと聞くと、雨の日など京都で時々音をおもひ出して本匠敷の上でクリケットをやらかす相である

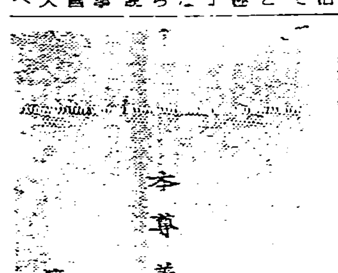

（寫眞はホンソンビー氏の名刺）

メガホン塔

▲街道で下手なキャッチボールは誠に迷惑（通行人）▲臺國の夕は甚だ有意義だつた來年は更に一層盛大に行はれたい（市民）▲夜中の醉つ竹は止めません人の迷惑になる事を神佛は決して要求しません（神徒）▲飼犬をつないでおいて朝から晩まで異樣な聲で啼かせられるのには困ります（新榮町民）▲愛國婦人音頭のレコードを押し賣りせぬやうにして下さい（一主婦）▲ラヂオセットの巡廻診療は耳ざはりだ內地では巡廻相談となつてゐます（新進選）▲バスの中でお金をたてかへて下さつた小母さんにお禮申します（一小學生）▲十二月二日新榮町御買上げの方の御住所お教へ下さい（菊元）▲自轉車七六六九五號に管中（西門市場）▲食用カタツムリの子は兒玉町三、田澤方で分讓してゐます（讀者）▲松田樣本願寺よりの十圓の領收證入り手さげ袋を保管中（西門稻荷神社）▲二月十日同拜子供頭巾お忘れの方は（二高女）

あすの天氣

（臺北測候所發表）

臺北地方 北西の和風晴後曇

二區（北部） 北の和風晴後曇

二區（東部） 北の和風晴後曇

三區（西部・南部） 北の和風晴

潮汐（十六日）

		滿	干
基隆	午前	一〇時一〇分	七時五〇分
基隆	午後	一〇時二〇分	四時二〇分
淡水	午前	〇時〇〇分	四時一〇分
淡水	午後	〇時〇〇分	四時四〇分

各地氣溫（午前十時）

臺北	一四度	恒春	二二
臺中	一三	臺東	二三
基隆	一三	高雄	二二
那覇	一四	臺南	二二
鹿兒島	七	澎湖	一九
長崎	四	阿里山	一〇
石垣島	三	花蓮港	二〇

會葬御禮 呂芳慶

巴自動車の謝恩懸賞大募集

懸賞課題 皆樣がお乘りの時にお呼になる自動車商會の電話の番號は何番です？

（一）ハハシゴ（二）ハシロ

回答方法 右ノ數名字ガ電話ノ番號ノ略稱デスカラ其ノ番號ヲ御記入ノ上ニテ官製はがきニテ御回答下サイ

正解者多數ノ場合ハ抽籤（警察官立會）ノ方法ニテ等級ヲ決定致シマス

募集期間 自昭和十年二月十五日ヨリ至同年二月二十八日締切（當日消印アルモノ有效）

抽籤發表 三月五日 臺灣日日新報紙上

賞品渡場所 巴自動車商會內

賞品渡期間 昭和十年三月六日ヨリ昭和十年三月十五日迄（以後無效）

賞品

壹等	金側時計	一名
貳等	置時計	五名
參等	腕時計	一名
四等賞	草山行回數券	二十枚綴 一冊 一名
五等賞	草山行回數券	十枚綴 一冊 一名
自六等至十五等賞	草山往復乘車券	一枚 十名

（回答送り先）臺北市大和町貳丁目八番地 巴自動車商會 懸賞係宛

生徒募集

晝間 二月十六日 活動寫眞應用設備 夜間 每月十日開始 內容全島一

公認 東洋自動車講習所 臺北市蓬萊町參貳壹番地 電話四〇六九番 振替臺北貳貳貳番 所長 工學士 島津 益太

（但明書要中入六錢郵送）

●一服征服！ 頭痛にノーシン●

珍書 奇書 書籍目錄 進呈 無代

親鸞聖人 (127)

吉川英治作
山村耕花畫

去來篇

青春譜（三）

「はい、私はおたづねの範宴ですが……」

否みながら、彼は、自分の前に立つた娘に對して、どこかで見たやうな記憶をよび起したが、何處でとも、思ひ當らなかつた。

（あゝよかつた）

と云ふやうに娘は安堵の色を見せ、同時にすこし羞恥ひもしてゐる姿子。

年ごろは十七、八であらうか。しかし年よりはやゝ早熟た眸と、細な處女とも受けとれない肌や髪のにほひを持つてゐる。それだけに、男には直感で、何さしだの姿だの、範宴から見て、美人といふ事には、誰に見せても、抗議はあるまいと思はれるほどである。

「あの……實は……私は京都の粟田口の者でございますが」

「はあ」

範宴は、水桶を下ろして、行きずりの旅の娘が、どうして、自分の名を知つてゐるのかと、不審な顔をしてゐた。

「一昨年の秋でございましたか、猿ケ池のそばをお通りになつた時、よそながら、お姿を見ております」

「はゝあ……私を御存じですか」

「後で、あれが、肉身のお兄上様だと、朝麿様から伺ひましたので」

「え、弟から？」

「私は、あの時、朝麿様と一緒にゐた栴といふ者でございますの。父は、粟田口宗次と云つて、あの近くで、刀鍛冶を生業にしてゐます」

「……さうですか」と、驚きの眼をみはりながら、範宴は、何か弟の身にかゝる事で、安からぬ憂愁が胸にさわいでくるのだつた。

「栴どのと仰つしやるか。──何處かで見たやうなと思つたが」

「私も、一昨日から、法隆寺のまはりを歩いて、友人も、同じお年頃の學僧様が多いので、お探しするのに困りました。……と云ふて、寺内へおたづねするのも悪いと思つて」

「なんぞ、この範宴に、御用があつておいでなされたのか」

「え……」

栴は、足もとへ眼を落して、河原の冬草を足の先でまさぐりながら、

「ご相談があるんですの」

「私に」

「あの……實は……」

うす紅い血のいろが、耳の根から頬へのぼつて、栴は、もぢもぢしてゐた。

「相談とは？」

「弟御さまと、私の事で」

範宴は、どきつと、心臓に小石でも打ちつけられたやうな動悸をうけた。

「弟が、どうかしましたか」

「あの……みんな私が悪いんでございます……」

範宴の足もとへ、泣きくづれて栴は、次のやうなことを、断れ断れに訴へた。

朝麿と栴とは、ちやうど、同じ年の今年が十九であるが、二年ほど前から、戀に陷ちて、ゆく末を誓つてゐたが、それが、世間にも知れ、男女の家庭にも知れ、きびしい監視の下に隔てられてしまつたので、若い二人は、諜しあはせて、無斷で家を拔け出して來たといふのである。

「……あの弟が」

と範宴は、耐を踏んだまゝ凍つたやうに、顔の色を失つて、栴の云ふのを聞いてゐた。

問題の映畫「血の敵」 内檢を通過す

一昨年の春三映社が輸入した獨逸の性病映畫「血の敵」は、當時内務省檢閲で問題となり三映社側から任意取下げ以來ストツクされてゐたが過般保健衛生キネマ協會が譲り受け、大日本性病豫防協會會頭遠山郁三博士、現海軍省醫務局長高杉新一郎中將、性病豫防協會常務理事飯田英作氏、内務省豫防課長高野六郎博士、警保局氏、前都甜永井潜太郎氏等を動かし之等の人入の監修指導の下に日本語版に再編、遠山、永井、高杉諸氏の講演と同協會理事吉原新三郎氏の解説を附して受檢の結果漸く「醫生的會合に於ける上映」の制限付でパスした。

新興キネマ特作 玉菊燈籠 鈴木澄子主演

▲木村恵吾自作自監督の現代劇で鈴木澄子が得意の妖艶ぶりを發揮して主演した異色篇──。

▲淺町で今賣出しの秋葉家玉菊と笛吹きの毅三郎は戀し戀はれつゝ二世を契つた仲だつた。併しつもり積もつた借金と、かねてから執心の物持ちの旦那の斉藤語しに、秋葉家の女將は八方手を廻して二人の仲を割かうとするのだつた。

▲淸元竹志賀の言葉にそそのかされて、毅三郎が二階にかくれて逢瀬をせかれたのが間違ひの元、竹志賀は何か毅三郎に横戀慕して二人の戀路の邪魔に發身をやつしてゐた。そして玉菊の文使ひ車夫毅三の惡事ぶりを知つた竹志賀は彼を利用して玉菊はもうふつつり毅三郎を見捨てて、旦那のものになり切つてゐると、毅三郎に告げさせた。

▲今は心も亂な彼は隅田の流れに身を投じようとした時、あとを追けた竹志賀はかかへる様に彼を抱き止めるのだつた。一方玉菊も數々の手紙に更に返事のないのは、竹志賀と毅三との惡謀みであるとも知らず、毅三郎の心を疑ふ迄になつた。

▲ある夜竹志賀の二階で毅三郎が竹志賀の腕に抱かれてゐる事を知つた玉菊は、男心の頼りなさを知つた。それからはもう恨みに燃えた玉菊の魂は、竹志賀の家の四邊りを放れなかつた。然心の旦那の金々勢拘な落籍話しをのがれて貨家札のぶら下つてゐるのを見た▲怒に狂つた玉菊は、川端さに服ふ晩、漸然と新らしい竹志賀毅三郎の住居に現はれて、折から來合せてゐた毅三も共に己の手に倒して狂ひ死んだのだつた（十五日より芳乃館上映）

◇配役◇

秋葉家玉菊……鈴木澄子
堅田毅三郎……由利健次
淸元竹志賀……泉清子
源三……嵐同若

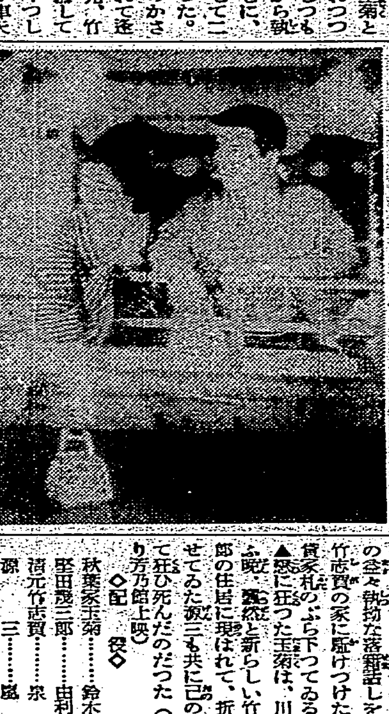

ネ・ス・パ會の 南歐音樂の夕 十八日午後七時より

ネ・ス・パ會音樂部では、定期レコード・コンサートとして、來る十八日午後七時から榮町明治製菓賣店階上に於て「南歐音樂の夕」を開催するが、當夜のプログラムは次の通りで、異國情調の香高いスペイン、イタリー音樂の粹を紹介する筈である。

一、シャルパンテイエ作「伊太利の印象」シャルパンテイエ指揮交響樂團

二、ヴェルデイ作 歌劇「リゴレット」より（ソプラノ）マリヤ・チエンテイーレ（バリトン）リカルトストラチアーリ

三、イタリー民謡曲「淋しきサンタ・ルチア」「ポリシポの漁夫」（テノール）エンゾ・デ・ムロ・ロマント

四、デラアリア作「戀は魔術師」より（ピアノ）リカルド・ヴイニエス

五、デラアリア作「西班牙の庭の夜」アルフター指揮、ペチカ管絃樂團 マヌエル・ナヴアロ（ピアノ）

六、スペイン民謡曲「西班牙の溜息」「ルボレス」（ソプラノ）コンチタ・スペルヴイア

七、ラロ作 西班牙交響曲 プロニスロウ・フーベルマン（ヴアイオリン）ジヨルク・セエル指揮、ウイーン・フイルハーモニー管絃樂團

廣く一般音樂ファンの來聽を歡迎すると

紐育タイムスのベストテン

紐育タイムスの映畫批評家アンダー・センワルド氏は同紙上に三四年度のベスト・テンとして左の映畫を擧げてゐる

「或る夜の出來事」「影なき男」「ロスチャイルド家」「アラン」「我等の日々の糧」「肉彈鬼中隊」「ラ・バタイユ」「第一世界大戰」「戀の一夜」「カザリン女帝」

法政の中堅手 武田君が映畫界へ 第一映畫所長の祕書に

法政大學の中堅手、強打者として同大學の黄金時代を築いた東都球界の花形武田一義君（二三）は今春愈々學窓を去ると共に兼て希望の映畫界入りすることに決定、スタヂオ街は勿論東都球界にセンセーションを起してゐる。即ち同君は兼てより第一映畫所長永田雅一氏と親交ある關係上、同氏の懇篤により白井信太郎氏の諒解を得たので卒業と共に三月一日より永田氏の祕書格として第一映畫に入社することになつたわけで球界にも増して華やかな活躍が期待されてゐる

關屋敏子孃が 歌劇「ルチア」と「トスカ」上演

關屋敏子孃が藤原義江氏たちと組織してゐる東京オペラカムパニイでは兼て計畫中だつた歌劇「ルチア」及び「トスカ」の二種を四月二十八日から三日間大劇場に於て上演の運びに至つた、東都公演に先立つて名古屋、京都、大阪その他關西各所に於て上演すると

抒情映畫「ながれ」 チエツコより入荷

英國映畫の躍進に續いて丁抹、チエツコ、ハンガリー等にも映畫製作熱が著しく高まつてゐるが、新興チエツコスロヴアキアの珠玉篇「ながれ」が東和商事に到著した これはヤルミラ・ベランコヴア嬢とワサ・ヤロヴニツク少年を主演に新鋭ヨセフ・ロベンスキーが監督し、チエツコの風光を背景に山村に芽生えた少年少女の純眞の交友を描いたリリシズム映畫で、先般ヴエニスに開かれた映畫博に於て優良映畫賞を得、歐洲各國で好評を博したものである

馬耳東風

▲有名なハリウッドの豫言者ダレオスが昨年映畫スターについて試みた豫言六十一件中四十七は見事的中し、二つは全然當らず十二件はまだ不決定といふ成績で、七十七パーセントの的中率をあげてゐる▲ダレオス先生今年も得意の易斷をやつてゐる當るも八卦當らぬも八卦目ぼしいところをおなぐさみに紹介しよう▲グレタガルボは獨立プロを起すためにメトロゴールドウインを去る母の危篤でスエーデンに歸る。彼女自身も健康を害し、戀愛問題もなく結婚もしない、立派な映畫も作らない▲ジョン・バリモア、ドロレス・バリモアは今年は不運の出來事と盗難に遭ふ、ジョンはヨットか自動車の災厄にきまつてゐる、彼らの家庭生活は平穏で幸福である。ジョンは英國に大きなプロダクションを起す▲ライオネル・バリモアは病氣にかかる彼の妻も重態になる▲クローデット・コルベールは偶然に敵意にか危害を加へられる、詩読も彼女の上にのしかかる▲ニイル・ハミルトンは飛行映畫を撮るとすれば大惨事に出遭ふ

「米國十大學校歌集」日本著

ハル・ロバートが指揮する有名なトロージアン・バンドに依る米國の代表的大學専門學校の光輝ある校歌とその精鋭なスポーツを紹介した「米國十大學校歌集」が日本RKO映畫に到著した、此の短篇は各大學學生の元氣一杯の運動競技、並にロバート楽團の演奏するおなじみの母校の歌の抜萃曲が納められ我が國にも最近紹介されて立教、明治、法政、慶應、早稻田の各大學の採用する所となつたアメリカン・ラグビーの實況が數多挿入されてゐる

俳諧 一月分得點表

締切 二月二十日　一等三圓、二等二圓、三等一圓　入花無料　會員は會費一ケ月二十錢、會員には若草毎月贈呈　臺北市宮前町二六二　若草會

四點 君徳　四點 貞照
四點 あの字　三點 加賀進
三點 無常　同 お三輪
同 一笑　同 華一堂
同 草の家　二點 露鍋
二點 古泉　同 ケン坊
同 しげる　同 いとし
同 美津雄　同 富生
同 庭石　以下省略

最近著の新刊

▲三眞讀明（二月號）▲生保研究時報（第三百八十七號）▲國光（第三十二號）▲黎明（第三十二號）▲土木建築雜誌（二月號）▲臺灣（第三百七十九號）▲蓬萊（第三十二號）▲婦人バツク（二月號）▲銀座（二月號）▲小賣店經濟（二月號）△法律新報（第三百八十八號）▲南洋協會雜誌（二月號）▲明倫（二月號）▲つはもの（第四百八十一號）▲紙及文具（二月號）▲大衆國民（二月號）▲ひかり（二月號）▲見聖（二月號）▲新聖版（第三卷一號）▲帝國教育（第六六號）▲新興經濟（二月號）▲社交（二月號）▲詩と歌謠と（二月號）▲日本講演通信（第二百六十五號）▲交通經濟（二月號）▲キング（二月號）▲あら野（二月號）▲ツーリスト（二月號）▲幼年倶楽部（三月號）

懸賞俚諺募集

讀者諸君が二百號記念として五月號分より引續き懸賞俚諺を募集致します

第百九十五號（五月分）課題「金」「魚」一字讀込一人各三句吐

名家敗退將棋（其七）

（飯塚氏二回勝三人目）

六段 △石井秀吉
平手先 六段 ▲飯塚勘一郎

△石井氏持駒 角桂歩歩歩

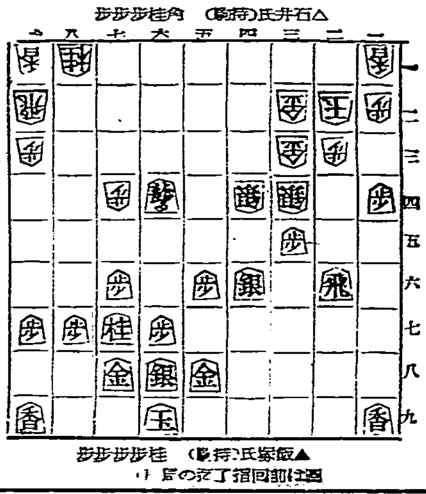

▲飯塚氏持駒 桂歩歩歩歩　圖は前回指了の後

△三三銀▲同銀△同銀▲二九飛△四六桂▲二五桂△五八桂成▲同玉△二四銀打▲三三桂成△同銀▲二五桂

△石井六段曰く 三五銀右は銀を逐す爲に面倒な變化が出來ても先を得れば小康を得られさうに思ひました

▲飯塚六段曰く 二五桂は四八金と寄れば四七歩と攻め付けられて全々いけないので決戦に行つた訳ですが三三桂成は桂を逐すので指過ぎかも知れないが敵玉を強くして置かないと全々私の方が位負けとなりませう

△石井六段曰く 四六桂は先が重つたので強く逆襲する一手で緩い運び方をしては又後手を引いて面倒になります

▲飯塚六段曰く 三三桂成と金を得て同銀と引かせ二五桂と打つたは桂を逐すので危険ではあるが今さら緩い手ではいけないので決戦に行つた

◇大崎八段講評 飯塚君の二九飛は形に囚はれ悪手であつた當然二五飛と銀に當てるべきで此處一後手を引いたは不注意である石井君の四六桂打は手筋で強く逆襲に出ましたいと好機を逸する事は明らかで緩い手はいけない趣向に素物である飯塚君の三三桂成と反付け同銀と引かせ二五桂と決戦に行つたは當を得てゐる此處で弱い運び方をしては手遅れの生ずる惧れがある讀者はよく味はれれば敵手が気がいので先を利かす必要の有る事が解りになる

ウテナポマード

皆がみんな

この……ウテナ!!
匂ひといひ
櫛味といひ
洗落ちのよさといひ
何も、かも──
まつたくいゝポマードだものね

お身嗜として

お髪はいつも上品にウテナポマードで……
お湯上りや、おヒゲソリ後には さらりと
地肌から色白く明朗美をつくるウテナ雪印クリームを

純植物性
五十錢 三十錢
東京本郷 久保政吉商店
10.2—P.1

臺北案内

書籍 月賦 豫約販賣 特價新本 臺北市本町 文化教育書 畔見書店
醫院 X光線新設 内科 小兒科 臺北大和町 電四貳五 小林醫院（入院應需）
料理屋 生そば 壽し 辨金京町店 電四四九參番
寫眞 壽司 辨當 電一四〇九番
カメラ新著各種 臺北榮町 西尾商會
特許 トウ・ゴー・カメラ 高雄市山下町一丁目
新カメラ入荷 特賣 臺北市榮町
レコード 蓄音器 特價拾圓 臺北本町 大石蓄音器店
貴金屬 ダイヤモンドは丸山 臺北新起町 電四四五五
世帶道具 愛國釜 玄米が白米より美味しく炊ける 本町 平田食器店
治療所 はり きう 菊池鍼灸療院 臺北末廣町
旅館 上乃湯 一日一人休料四十錢 夕食付貳圓八十錢

藥種商 通經藥は藏前 電二一〇番 ダルマ藥局
内地土産 ポンカン 桐田 臺北榮町一 電四五六一
ボンカン サボン 矢野商店 臺北本町
雜件 組立式 文化卓子椅子 臺北榮町 日本家具
特許 商標 弁理士 岸喜鑑
蠟皇用品
大金玉蚊針 各種 荷著 政田釣道具店
ゴム合羽 漁業用其他 特約店募集 大阪

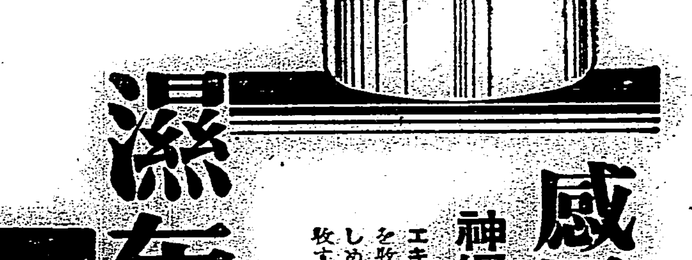

感冒、肺炎、咽喉痛
神經痛、ロイマチス、中耳炎、腰痛
濕布に優る エキホス

エキホスは、貼布局所を適度に刺戟して表層血管を擴張し深部血管を收縮し、局部の血液循環に好影響を與へて充血及び疼痛を輕快せしめ、筋肉及び神經系統の機能を整調する作用と、漿液滲出液を吸收する作用とを併有し、速かに苦痛を去りて治癒に赴かしむ。

【包裝】一〇〇瓦 二五〇瓦 五〇〇瓦 二キロ瓦 （全國有名藥店にあり）

御注意 類似粗惡品多數あり、必ずエキホスと御指名を賜ふ。

發賣元 武田長兵衛商店 塩野義商店
製造元 二巴合名會社 大阪市東區道修町

33—1195（O）

請國府來設小學校
各地欲講習國語日語
華僑大會臨時追加議案

既報臺灣中華總會館第八次代表大會。經去十四日午後二時。在總會館舉開。是日。郭總領事。王副領事臨席。潘文安氏司式。總領事讀總理遺囑。陳發梨氏致開會辭。指導員郭總領事訓辭。蕭志仁氏宣讀祝電。代表演說。如儀議成。同日午前中之豫備會議。審議諸提案。而席上有左記臨時提案云。
一、刊行華僑史鑑及代表大會特刊。
一、請致育部來臺設高初小學校。
一、請代表大會名義呈請政府。懲辦復興產事公司董事黃占鴻氏。吞華僑股份。
一、改善本會駐思明辦事處案。
一、倡導各地會館。設立國語日語講習會。
一、請用代表大會名義呈請政府懲辦前借領館建設補助金案。
一、由常委會編纂年工作大綱案。
一、華僑出入口指導處設置。請領事館交涉取消南國公司附設華民會館案。
一、請領事館交涉對退去命令旅費。應由南國公司負擔。

督府十年度豫算
經通過于衆議院
歲入增八百十五萬圓

昭和十年度。臺灣總督府特別會計豫算案。與一般會計豫算案。一括附議于十四日衆議院本會議。經豫算委員會總會決議可決以後。尚存貴族院關門。其通過衆議院豫算案內容。即豫算總額。歲出入各一億一千八百九十八萬四百九十五圓。而于歲入經常部一億七百六十六萬千二百九十一圓。臨時部千百三十二萬九千二百四圓。比九年度歲入豫算額。增加八百十五萬九千二百三十四圓。

花蓮廳蕃童
國語演習
餘興數十番

花蓮港廳主催第五回蕃童國語演習會。去十四日開于昭和會館。廳下敎育所蕃童。及國語普及會々員約二百名出席。定刻。由後藤視學開會辭。合唱國歌。乃開始演習。出演者約八十名。順序登壇。有即題或準備題。皆見熱心。餘興有肉彈三勇士其他數十番。終發表成績。井上女學校長講評。授與優勝旗及賞品。政所廳長訓示。合唱敎育所歌。同三時閉會。

臺中設飛行場
擧坂本氏
問軍部意向

臺中飛行場設置實行委員。去十四日午前十一時。假市民館。開第一回磋商會。全員出席。種種協議後。決定將臺中市民之熱議。使軍部知悉。並問其意向。然後決定具體案。開始運動。闔擧坂本素會哉氏爲代表。于十四日到臺北。陳情于軍部云。

在屏東市
遊覽飛行
學校專賣兩機

國防義會航空部所屬義勇專賣號。及學校號兩機。關西部都市訪問飛行。去十四日。地上部員。已到屏東。著手準備。兩機于十五日午前八時半。發臺北。飛到屏東。同日午後一時。使同市。潮州。東港兩郡下官民二十四名搭乘。各四回遊覽飛行。十六、七兩日。訪問高雄。臺南兩市。十八日午前八時半。發屏東。飛到跑港又屏東市專賣支局。及小公兒童。對操縱者佐倉。塚原兩氏。贈呈花環。

臺南練兵場
十七日飛行

臺灣國防義會所屬兩旅客機。十七日午前九時半。由屏東飛到臺南陸軍練兵場。同十時。搭乘希望者二十四名。臺南市皮安本上空。十分間遊覽飛行。而搭乘者。是日午前九時齊集于練兵場云。

政府案全部四十餘
提出遲遲大見非難
政府亦爲焦慮急欲提出

東京十五日電。本期議會會期。既及其半。總豫算案。既於十四日。衆議院本會議。無事通過。即日諮咨貴族院。其他政府重要法案。除臨時利得稅法案。及赤字公債法案外。不過提出九件。只一農林省關係。合提出十餘重要法案。政府方針。政府案全部四十數件。未及五分之一。大藏。農林。商工。司法各省。各自銳意整理法案條文。比之從來。不免怠慢之譏。政民兩派。關於此點。大有非難之聲。政府亦爲焦慮云。

內臺飛行用
福岡新飛行場
來九月頃完成

東京十五日電。昨年末懸案之福岡新飛行場。既於市外和白海岸雁巢。買收敷地。約十八萬坪。目下經縣土木局手。與工整土均之。頃據縣當局。報告遞信省經過狀況。來四、五月頃。可以植草。來九月中飛行機。可以著陸。縣當局。更遞信省。而後相與授受。告爲公共飛行場。今秋此新飛行場。得以使用。內臺間。連絡練習。今後該飛行場。地上施設有遞信省航空局出張所事務所。日本空輸會社支社。格納庫。水上引揚臺等。以上完成。可爲理想的國際飛行場云。

高雄青果總會
存廢問題
決招臨時總會

高雄青果株式會社第二回總會。去十四日正午。開于高雄公會堂。劉到。藤田社長。述開會辭。監查役吳用謇氏。報告監查無訛。乃入議事附議諸案。大開對皆滿場一致可決。融通肥料資金六千五百圓。不能回收。藤田社長負責。支出私財補塡之。對此株主間。有提議社長係無給。宜將補塡金返還。由本期利益金一部充之。或唱重役有連帶責任。皆此騷出。一時議論紛々。議場緊張。經決定由重役間再研究善處之。次監查役改選。一任于廣谷青果同業組合長指名。而關外地販賣取消。諸問會社之存續或解散。大部分株主。贊成解散。然契約期間。至來三月三十一日滿期。故若在此期間中。決則存廢問題。爲不合于商法。擬屆期再開臨時總會。而決定之。議至三時半散會。猶在同處。開懇親宴。席上藤田社長對株主等叫斷任云。

辯護士會發聲明書
混合會議席上決議

臺灣辯護士會。關于臺南州新營郡之人權蹂躪。其後更派第二回特派員。調查某々問題。頃相完了。在于去十四日午後一時。在臺北地方法院辯護士會議室開理事並特別委員之混合會。出席者臺北一邊安保。鼓。袁和。古屋。金子(光)。井川。横山。蔡。小山。臺中一邊遠山。臺南一邊之沼。樋口。安里沈十四氏出席。關于第二回之人權蹂躪問題某々問題。本於二百餘頁之廣汎調查事實。由第二回特派員芝沼。樋口。安里。沈四調查員。精細報告後。入決議事項。討議結果。決議如左。
第一、關于本件。聲明書。十五日發表。本案一任鼓。古屋。安里三氏起草々案。
第二、就新營郡下該事件之被疑者。求爲嚴重調查。本案向高等法院檢察官長交涉。
第三、就本件。明示關係當局者責任。本案向督府當局者交涉。
第四、本件並類似之不祥事件。若起因于臺灣施行之刑事特例。期以即時撤廢實現。本案與督府當局者交涉。
第五、就以上決議事項。當局若不善處之時。更講適切方法。
至同四時五十分閉會。又十五日正午被開。就鼓。古屋。安里三氏起草之聲明書草案審議云。

南投名間庄
柑橘品評

南投郡名間庄下柑橘立毛品評會。經客年九月。開第一次。十一月第二次。由審查長陳鉅技師。各行審查完了。訂來十六日午前十時。在名間公學校。舉行褒賞授與式。其採點方法。一面積。二品種系統。三裁培法。四樹勢。五管理。六病害蟲七、結果並果實。收量每甲最高四萬一千五百六斤。最低八千七十斤。平均二萬二千四百九十五斤。一株最高九十六斤。最低十一斤。平均三十九斤。一等一人。二等三人。三等五人。四等八人。一等皮子寮陳榮華。二等頂新厝陳烏皮。頂新厝周義。松柏坑謝來生。三等頂新厝謝柱。皮子寮陳迷。頂新厝陳傑。弓鞋謝存道。松柏坑陳廷輝。四等皮寮蔡喬炳。皮子寮陳石頭。皮子寮陳元青。頂新厝陳坐。皮子寮陳養。赤水陳金龍。弓鞋李田廊。頂新厝陳芳

口湖漁業組
決定對新魚行
請求還補償金

既報北港口湖庄漁業組合受新魚行之阻害一節。去二月初旬。北港郡口湖庄漁業組合。開緊急臨時役員會。議對于許晚。及曾某之善後策。許晚前是魚行主。曾受漁業組合補償金。此回再新設魚行。係是無理。欲向組合合資不遂。他利用曾某孫某等。煽動多數保民。謂要保甲捺印。事被郡當局探知。立郎召喚主腦者二名。到郡調查結果。有發覺曖昧之點。被郡當局。嚴重說諭後。使彼等寫下始末書。始放他歸。然若輩尚繼續策動中。受一般之注目。一面漁業組。則欲對若輩。請求補償金之交還也。

臺灣產業組合協會
十年度事業計畫
經評議員會議決

臺灣產業組合協會評議員會。十四日午前十時半。開于總督府會議室。出席者會頭代理須田幹事。山岸幹事。吳室州勸業課長。協會職員。協會評議員之名。各州廳支會關係者等。各產業組合代表者二十八首。由須田會頭代理敍禮。次報告八年度歲出歲入決算及會務。十年度豫算審議。十年度事業計畫。答時半終了。附議事項。如原案承認。又同協會十年度事業計畫內容如左。
一、米取引市價通信。將臺北主要米商之米取引市價。以都市爲單位。應其希望通信。以圖產業組合米之販賣上便利。
二、郡市單位產業組合事業之統制。郡市爲單位。圖產業組合事業之統制。以期協會事業之徹底。乃本島產業組合之發展上。極爲必要。故于本年度。每州二郡。一郡助成金百圓。交付郡部會。以達成其目的。
三、努力于產業組合母銀行之實現。產業組合預金銀行利息之高率。及由銀行借入金利息之低下。乃產業組合經營上。最爲必要。在昭和九年十一月開會之第十一回全島產業組合大會。亦曾有要望。努力實現。
四、發揮本于情勢之聯合會機能。如內地府縣聯合會有廢止。其他系統機關。有改組之聲。而本島亦如向來內地之聯合會施設。不合情勢。現在信用販賣購買利用等。各種事業。更加指導機關。爲一大組織之下。充實人事。整備最強力機構。于全島的。或各種事業間。縱橫爲事業上連絡。以圖有無相通。實屬緊要。欲充其實績。將本協會擴大強化。極爲適切。以上所述各項外。又對左記各事項之向上發達。尤須致力。以擧本協會擴充實績。期達成首題之目的。
▲肥料飼料購買資金。產業倉庫及商業倉庫經營運轉資金。對恩給者融通資金。住宅建築資金。其他資金斡旋。▲肥料飼料購買斡旋。▲麻袋叺袋其他購買斡旋。▲米其他販賣斡旋。▲以外左記事項。如從來施設。
▲設置產業組合相談部。▲獎勵開產業組合研究會。▲獎勵自治監督。▲獎勵設置部落委員。▲實現大會決議事項。▲火災保險契約斡旋。▲活動寫眞影片交換斡旋。▲活動寫眞映寫斡旋。▲圖書其他組合所要品購入斡旋。雜誌小冊子購讀普及。▲圖書刊行其他印刷物作成配布。

大坤佳民五十餘名
就兩坤被組合轉賤苦情
陳情于西澤知事

鳳山郡鳥松庄鳥松小字大埤在住民五十餘名。對曾公圳水利組合。所有之(大埤)池沼九十餘甲。及(草埤)一期作田六十左右甲之賤賣問題。於十一日對高雄州知事。提出陳情書。聞該兩埤。於大正三年二月十日以前。是同庄小字大埤。山子脚。林內。鳳山街赤山。四部落在住者先代共同占有之公業。故稱謂四合號。大埤在住者從來以兩埤。爲漁撈場。爲耕地及飲料用灌漑用之蓄水池沼。是不可缺之生活路。其他三部落。亦頼其水利。振興農業。俑寥當時。大埤以林長。赤山謝考山子脚林內。以張賜及王山東。爲管理人。其間林謝死亡。而張王未問派下。將兩埤無償贈與于同組合。至大正十一年。同組合將兩埤出賤後。該部落民。始知其事。賤耕者是營利目的。固不待論。其他三部落。現在又使用無料池沼之水。故亦莫其自然。唯有生活上關聯之大埤在住者。到處呼苦。後來對同組合。是頗利益。到底權利屬。提出陳情。因此部落民。感覺兩埤。非我日常。對該埤蒲擴有相關者。合資共同經營。實爲不可。故今番將前後苦情。特對州知事。提出陳情書。新達成目的云。

國際競技大會
開於東京建議案
且提出於衆議院

東京十九日電。因副島伯及駐意大使杉村博士。獻身努力。第十二回國際競技大會。開於東京之氣運濃厚。外務省當局。亦積極鼓舞。在衆議院。亦有野田俊作(政友)田中武雄(民政)兩氏爲中心。決定提出該大會開於東京國際建議案。於衆議院云。

東京大會
英喜參加
協會書記長言明

倫敦十四日電。英國國際競技協會書記長。十四日言明千九百四十年國際競技大會。決定開於東京之時。英國有欣然參加之意云。

銀行團一行抵臺
搭乘入港大和丸

搭乘結城興銀總裁以下銀行團一行之大和丸。十四日午後零時二十分入基隆港。同零時五十分。繫留岸壁完了。受藤山日糖社長以下島內各製糖會社代表者。並近藤臺銀理事。切田高商校長。桝山秘書官。增田稅關長。桑原基隆市尹。其他官民出迎。異常雜沓。同船々客。合計三百十一名。其中主要者。爲前記銀行團之興銀總裁結城豐太郎。住友常務。大平賢作。川崎第百常務。河合鐵二。第一常務杉田富。三井營業部長金子堅次郎。安田常務園部潛。三菱常務丸山英彌。興銀鑑定課長中山喜久松諸氏外。臺灣青果專務川島濤。廣東駐在武官和知二中佐諸氏。其他內地青果商團體云。

德國通牒
回答英法

伯林十四日電。含航空相互援助協定。其他平和工作案。英法兩國提案。德國十四日回答通牒。其內容確聞如左。
一、德國對英法提案好意的應諾協議。
一、西歐防空協定。原則承諾。
一、馬耳塞條約。軍事條項廢止提言。欣然容之。且有新軍備條約締結交涉開始之意向。
一、將來澳國政府體係。非所關。那普斯可乎。王朝復辟可乎。全委澳國自由選擇權。
一、東歐羅加諾條約。以軍事的相互援助爲其礎。德國不見有變更反對立場之理由。

日華兩國經濟提携
我中國人當深認識
國府汪行政院長意見

上海十四日電。十四日午前。自京來滬行政院長汪兆銘氏。就日華兩國經濟提携問題。對中國記者質問。表示意見如左。
日本對華經濟援助方案。全尙未聞。惟日本有此意向。想係發端於蔣介石氏談話發表。致兩國空氣好轉而然。蔣氏之言。日華問題。於平等原則之下。彼此披誠。自得打開局面。爲光明之地。我國民。當深認識日華之間。唯一障害如滿洲問題。則待將來解決云々。

總督晚餐會

中川總督。十五日午後六時。在官邸。開晚餐會。招待東部銀行團一行。即日本興業銀行總裁結城豐太郎。同鑑定課長中山喜久松。同島田秘書。第一銀行常務杉田富。三菱銀行常務丸山英彌。安田銀行常務園部潛。住友銀行專務大平賢作。川崎第百銀行常務河合鐵二。三井銀行營業部長金子堅次郎九氏。爲主賓。小濱長官代理。堀田。石垣。田端。安武。深川各部局長。野口知事。松岡市尹。河村宣。安保。三好。安達臺銀理事諸氏。外島內銀行關係者山中三和支店長。近藤勸銀支店長。古賀商銀頭取。有田華銀副總理。郡松貯銀頭取。坂本彰銀頭取。來臺中武智臺糖社長。藤山日糖社長等。爲陪賓列席云。

楠梓信購臨時總會
不正派再猛烈策動
有說仰官廳指名最爲公平

既報岡山郡楠梓信用購買販賣利用組合。客秋發覺某專務。及某職員不祥事件以來。輙出紛糾。及客月總會時。各黨派再起策動。强硬不讓。爭買收委任狀。或捏造票券。致役員投票數。超過出席者數三百數十票。暴露醜體。受當局聲明無效。令其再選。茲定本月十七日午前八時半起。再招集各組合員。在楠梓公學校。開臨時總會。以選舉役員。目下當組合管內。到處風評百出。議論紛々。各黨派又爭先策動。涉足四處。佈置機關。聞最猛烈者。爲某役員派中。有某役員爲當時不正事件之發覺者及被發覺者。此回不知何故。再妥協結束。借元某書記。及某學府出身者。自數日前。開始飛躍。一說此派若策動得勝。現常務或落選。亦未可知。推此回之選擧。役員可料落在猛烈運動者之手。若然則名爲投票。組合員之眞意安在。夫既犯不正行爲。則當局想不認可。或至於徒勞無功歟。又一說當學臺北某辨信組。仰官廳指名。最爲公平云。

鳳山米商楊秋冬
倒盤橫領粟金詳報

既報鳳山街。米商楊秋冬氏。倒盤一節。其後被郡河野刑事。拘入取調結果。判明同人。自去年六月間。就與鳳山街草店尾三五番地。富豪林報之子林朝貴氏。合資經營。林氏出資七百五十圓。因得林氏之信用。計買入粟。二十一萬三千六百四十二斤。價格一萬二千八百九十八圓八十八錢。對此除定金四千七百五十圓二十八錢而外。計詐取橫領金八千百四十八圓六十錢。被害者同街赤山人謝旺氏外五十五名。其騙詐方法。即對同街草店尾一四三番地。米商姚合芸。寄付粗代金千四百二十七圓四十五錢。林氏匯現金三千二百九十一圓五十錢。對楊氏舊債。償還支出二千圓。其他賤賣價格。損失千四百二十九圓六十五錢。現既取調明白。人案當即送交檢察局云。

四重溪浴場
增築計畫
以備來泊者

極南鵞鑾鼻地方之勝景。經得觀光客認識。且因恆春郡當局之努力。完成遊覽道路。自是觀光者。逐年加多。如昨年有七八千名。而本年爲臺灣博覽會關係。豫想來遊者。更見激增。故當局對四重溪溫泉公共浴場。擬加增築。以備來泊者驟千。其他施設改善。正爲進行計畫。該公共浴場增築。近將著手工事云。

基隆神社
昇格運動

基隆市。本於日前。基隆神社信徒總代會之決議。先於神社造營奉贊會組織改選前。基隆市民多年要望之神社昇格運動。現正於教育課。起草欲提出於州當局之縣社昇格請願文。近將脫稿。訂此四五日中發表云。

屏東信用組合
役員指定

屏東市。屏東信用組合。自開總代會。選擧役員。因投票未達四分之三。當場仰託伊藤屏東市尹指名。懸至今日。迨去十三日。始由市尹。銓衡結果。發表決定。即本島人理事。施宜。劉榮頭。內地人理事。內山龜太郎。監事。錦織幸一諸氏云。

莆陽同志會
總會改選

臺北市在住福建興化府莆田縣籍華僑二百餘名。組織莆陽同志會。凡會員有事。則互相提携。守望相助。來十七日午前九時。欲在城內福隆昌旗亭。開第二回總會。將改選會長以下各役員。現由會長林祥麟氏發柬招集。並邀其鄕親張振漢副領事云。

臺南署員
歸基搜查

臺南署重久警部補。窪田部長。及張兩刑事等。爲金密輸出事件搜查。出張對岸廈門。已於十三日廣東丸歸臺。上陸同時。赴基隆署。就同地水上署檢擧十萬圓金塊輸出犯中華婦人三名其他之查究狀況。詳細聽取。更就臺南檢擧之密輸出事件搜查。又重久警部補。就信用組合與信社之一萬圓拐帶書記。亦爲查究云。

北港

方委例會

北港街方面委員月例會。去十二日午後三時起。開于街役場會議室。方面委員十一名中。九名出席。郡付福岡屬臨席。定卯遠街長。就議長席。畢議入磋商事項。即爲防止乞食置常備員所關。及報告一月中ノ委經辦件數。▲相談指導二一件。▲保健救療六二件。▲兒童保護二件。▲周旋紹介一三件。▲金品給與六四三件。▲其他一四件。計七五件。公共溫浴場入浴成績。▲男四八二〇人。▲女七二五人。小兒四二二人。右報告畢。四時半散會。

區委會議

北港街。去十二日午前九時半起。召集區委員二十五名。于街役場會議室。開磋商會。其事項即就昭和九年度。後期分地租。其他徵收成績豫想。對滯納性者注意督勵日程。納稅組合設立勸誘。赤十字社年醵金。及新社勸誘愛國婦人會々員。募集及會費徵收。北港神社建設費寄附金徵收督勵。行啓紀念造林取締。簡易堆肥豚舍建設者勸誘。街內衛生取締。獸類外豐埤卸場新設等云。

臺南

籌防腸疫

臺南市。自本月來。雖天氣嚴寒。腸疾日益猖獗。就中患者以邦人患者爲多。州市衛生局。爲防其蔓延。去十三日朝十時。野田州衛生課長。集整技師。清水警察醫。立州警務部。及保安。行政諸員。於州署會議室。磋商豫防方法。結果決定就南市病家密集之區。分三區。實行豫防注射。對此區內應受注射(四萬)一千六百餘人。並行臨時消毒。第東波及商人。宣傳豫防方法。醫療油類。殷舍患者。以期早日撲滅云。

選定役員

臺灣博覽會。臺南市特設館之後援會。其會則現在起草中。而諸役員。則於十四日選定。諸人均市一流人士。會長宮本一氏。副會長佐藤三之助。陳鴻鳴。顧問津田。佐々木。商井。越智。許廷光。黃欣。幹事和田外二十四名。評議員井戶諫外百九十七名云。

會事

▲高雄市臺北親和會。訂來十七日午後三時。假高雄開第七回定期總會。欲報告九年中會務。九年度收支決算。十年度收支豫算。會則變更。役員改選。總會後開懇親宴。並呈紀念品云。

人

▲臺北市日新町人劉天福氏。者曾引受全島新民報臺灣支局。事務所置于太平町四丁目八四番地(電話一一九二)。▲新臨木氏。入同支局勤務。▲臺北市永樂町人童○氏之嚴父。去二日逝世。訂近日中擧行葬式。

商況(十五日)

米況

正米市況前場

	當限	中限	先限
▲二期蓬萊米	一〇、三六 三八 三七 三八 三七 二七 一六車	一〇、六〇 六五 六二 六四 六五 六六 六七 六六 六八 六五 六四 六三 六四 七五車	一〇、九〇 九二 九〇 八八 八〇車
▲二期丸糯米	一三、四〇 三五 三一 三〇 二八 二七 二〇 四八車	一三、五一 五二 五三 五五 五六 五七 五六 五五 五三 五四 五五 五四 一三九車	一三、七五 八一 八五 八六 八五 八六 八五 八二 八〇 八二 [illegible]

大阪期米前場

節	當	中	先
一	三〇、七二	三〇、九八	三一、二九
二	三〇、七〇	三〇、九九	三一、二二
三	三〇、六九	三〇、九九	三一、二一
四	三〇、六八	三〇、九八	三一、一九
五	三〇、六八	三〇、九七	三一、二〇
六	三〇、六八	三〇、九四	三一、二八
七	三〇、六八	三〇、八九	三一、二七
八	三〇、六八	三〇、八八	三一、二六
九	三〇、六八	三〇、九二	三一、二六
十	三〇、六八	三〇、九二	三一、二六

東京期米前場

	當	中	先
寄	三〇、六四	三〇、九三	三一、二八
引	三〇、六〇	三〇、七九	三一、二〇
高	三〇、六五	三〇、九三	三一、二八
安	三〇、六〇	三〇、七九	三一、二〇

神戸期米前場

	當	中	先
寄	二九、三五	二九、六八	三〇、〇五
引	二九、三五	二九、五八	二九、九九
高	二九、三八	二九、六八	三〇、〇五
安	二九、二五	二九、五六	二九、九八

株式

東京長期前場

[illegible]

東京短期前場

[illegible]

大阪長期前場

[illegible]

大阪短期前場

[illegible]

公債

東京國債

[illegible]

紐育株式

[illegible]

東京行株

[illegible]

爲替

外國爲替相場

[illegible]

神戸對外爲替

[illegible]

穀肥

シカゴ小麥

[illegible]

神戸豆粕

[illegible]

砂糖

玖馬

[illegible]

爪哇

[illegible]

大阪現物

[illegible]

大阪清算

[illegible]

銀塊

[illegible]

絲況

[illegible]

臺灣日日新報

本日夕刊共十二頁

發行所 臺北市榮町 臺灣日日新報社

定價 本紙一部五錢・一ヶ月金壹圓參拾錢

臺北地方法院竹南出張所 商業登記公告

第貳拾四回決算公告
昭和九年拾貳月參拾壹日現在 貸借對照表

資產之部	圓
拂込未濟株金	[illegible]
土工及橋梁	[illegible]
軌道	[illegible]
車輛	[illegible]
倉庫器械及機械	[illegible]
土地及家屋	[illegible]
電話架設	[illegible]
備品	[illegible]
假拂勘定	[illegible]
未收入勘定	[illegible]
當座預金	[illegible]
正貨	[illegible]
出資金	[illegible]
合計	[illegible]

負債之部	圓
株金	[illegible]
法定積立金	[illegible]
借入金	[illegible]
未拂勘定	[illegible]
假受金	[illegible]
前期繰越金	[illegible]
當期利益金	[illegible]
合計	[illegible]

右之通リ候也
昭和拾年貳月拾貳日
基隆輕鐵株式會社

大阪商船 基隆出帆
門司神戶行
高千穗丸 二月十二日午後四時發
高雄丸 二月廿五日午後四時發
蓬萊丸 二月十日午後四時發

近海郵船 基隆出帆
門司神戶行
大和丸 二月十八日午後四時發
朝日丸 二月廿二日午後四時發
吉野丸 二月廿七日午後四時發
大連仁川行
岐阜丸 二月廿七日午後四時發

辰馬汽船出帆
內地行
綾葉丸 二月中旬基隆發
桃葉丸 二月下旬基隆發

大連汽船 基隆出帆
大連直行
山東丸 二月廿一日午後五時發
山西丸 二月八日午後五時發
代理店 丸一組 基隆・高雄

一服効散
齒痛と頭痛に のんできく
齒痛の痛みを鎮め且つ齒を丈夫にし
神經痛、ロイマチスに
最適の良藥なり

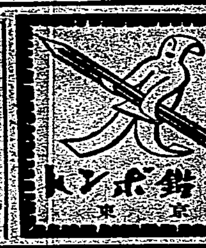

資生堂 皮膚藥クリーム
エキセル

元東京帝國大學醫學部皮膚科講師
醫學博士 前田安之助氏創製

ニキビ・吹出物を治し 美しいお化粧の出來る 本邦最初の皮膚炎クリーム!

從來はお顔の肌が特に荒れてゐる時、又は吹出物・ニキビなどの出來てゐる場合お化粧をなされることは非常に困難であり、強いて化粧をなさる時は却つて荒れを增し吹出物を多くするやうな結果を招き、お困りの方を澤山お見受け致しますが、弊堂研究部はこの點に鑑み、かねてから、普通のお化粧が容易く出來るやうな化粧藥の創製に專念いたして居りましたところ、しかも前田博士發見の皮膚藥ニクチエモール(專賣特許)が斯かる場合最も適切なる唯一の藥であることを實證し得ましたので、博士の御快諾によりこれをコールドクリームに合有せしめて本品の完成を見た次第であります。

●尚本品はお化粧用としては普通のコールドクリームと全く同樣であります。其他主效の如く種々なる皮膚疾患に卓效を有して居りますから、御家庭の常備藥として缺くことの出來ぬものであります。

主効 ニキビ・シミヤケ・クサ・ヒビ・アカギレ・アレ・タダレ・アセモ・インキン・タムシ・水虫・フケ・虫刺・火傷第一度

各50セン

資生堂 エキセル パウダー

本品は恰もエキセルクリームの補助藥として使用される場合一層その效果を確實ならしむるものであります。殊にアセモ等の豫防には豆粒にても充分の效力を發揮することが出來ます

東京 資生堂

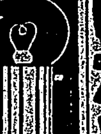

丈夫で徳用な ナショナル豆球

はれやか
一服頭痛退散!!

他で眞似られぬ
專賣特許
特許を得た優秀の齒磨として益々高評! 獨特の磨心地には絶對的に御滿足!

こばた 分の寶專賣店

老年の臺口にオセロあり

最高甲位入選 有功賞受領 品質最優秀
農林省比較審査 帝國發明協會表彰 賣行最高

ジテン精米機

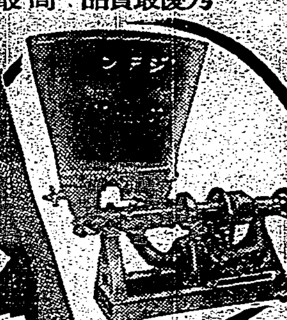

農林省國立工業試驗所 御推獎
拓務省 帝國大學 北海道廳 御用命
府縣農事試驗場御指定

臺灣代理店 臺北市本町一丁目 山本商行 電話二三五六番

製造發賣元 大阪市港区九條通一丁目 奥村鐵工所 電話西三八三九番

強力消化素
タカヂアスターゼ

SANKYO

藥學博士工學博士 高峰讓吉氏發見

消化不良、食慾不振、肺結核その他殆ど凡ての疾患時に於て胃腸の消化機能を助長し、消化不良を去り、食慾を催進し、榮養を増す目的に盛に賞用せらる。

粉末、錠劑の各種あり

東京・室町 三共株式會社

文獻進呈

エビスビール
ユニオンビール

渡臺歡迎!!
松竹少女歌劇團一行

若さと
健康とを
君に捧ぐ
品質優秀な
わが二大ビール!

三ツ矢サイダー・リボンシトロン製造元
宮內省御用達 大日本麥酒株式會社

動脈硬化症の治療に「ピポアポ錠」
(六〇錠入約六日分金一圓七十錢)
荻原醫學博士著(高血壓の話)御申越次第贈呈
株式會社 鳥居商店

●面壁九年は頭がわるい、ノーシンのんでりや苦念なし●

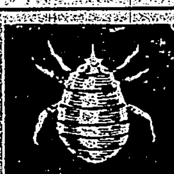

南京虫退治に アース

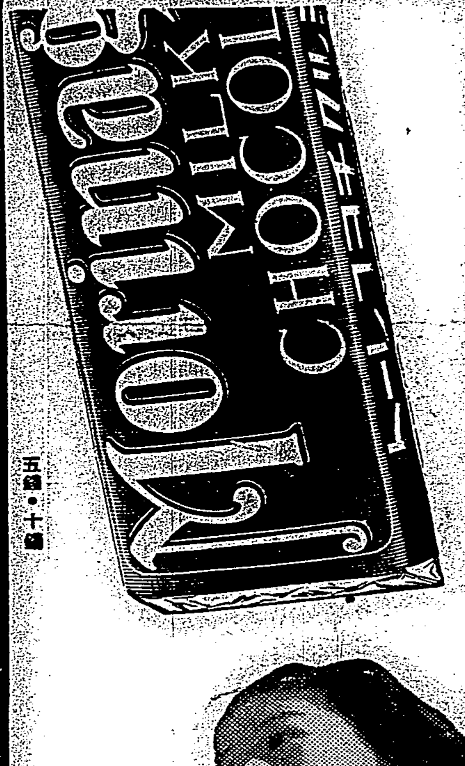

五錢・十錢

森永ミルクチョコレート

寒氣征服・エネルギー補充の近代食糧!
原料・設備・技術に三拍子揃つた傑作!

C-4

優秀な原料	新鮮なミルク	完備した工場
熱帶地方に栽培されるカカオ・ビーンズーその良いものだけを原料としてます	ミルクの持つ豐富な榮養價値にテオブロミンの刺戟作用して元氣を增進します	衞生設備と機械の完備した工場に日本における先驅者の技術が加はるのです

父簡阿川儀病氣治療中ノ處藥石効ナク享年六十六歲二月十三日午前十一時五分永眠仕候間茲ニ辱知各位ニ謹告仕候
追テ來ル二月十九日午前九時ヨリ基隆公會堂ニ於テ告別式相營ミ可申候
基隆市玉田町一ノ四四
男 簡
孫 簡
弟 簡
姪
親族總代
親戚總代
友人總代
簡阿淵 陳拱註 張水波 江添次 翁深英 曹天致 潘金春
簡華國 高叛南 葉金木 黃仁祥 吳永金 吳萬輝 李建興

臺灣の各位には御便宜を圖ります
鈴江特許法律事務所
東京市小石川區江戶川町壹 電話小石川 [illegible]
所主 辨理士 鈴江武太郎
辨護士 雨宮長次郎
辨理士 鈴江熊雄
元技官 寺西勝太郎
◇カタログ進呈◇

クボタ ディーゼル
世界各國專賣特許 アークロ式
小型ディーゼル界の巨星
本機は、小型ディーゼル界の世界的權威獨逸フランフ・ラング氏御考案設計に係る特許アークロ式の本邦製作權を久保田鐵工所に獲得なし、更に同所研究部が國產機としての完璧を期する上に日夜研究改良を施された現代科學の精髓を極めし銘機、既に江湖幾多の愛用を辱うして絕讚を博しつゝあり

型別	馬力
	6H.P.
	10H.P.
	16H.P.
	20H.P.
	32H.P.
	50H.P.
	70H.P.
	100H.P.

總販賣所 臺北市本町四丁目一七 合名會社 杉山商店臺北支店 電話二四五二番

本社出版圖書目錄

圖書名		定價	送料
改訂增補 臺灣六法	一部	金四圓	三十八錢
六十萬分一 臺灣全島圖	一部	金五十錢	六錢
二十萬分一 臺灣全圖(四枚組)	一組	金貳圓	一組十錢
臺北 市街圖(番地入)	一枚	金五十錢	四錢
臺北州管內圖	一枚	金壹圓	十錢
家庭通信 小學校簿	一冊	金十五錢	不要
官衙公署 人事撮要	一冊	金貳圓	不要
南洋叢談	一冊	金壹圓	十二錢
メートル法のかゞみ		金二十錢	不要

發行所 臺灣日日新報社

爆彈動議の歸結と其の影響
絶對多數黨の威信は何處に

一

昭和十年度豫算案も漸く絶對多數を以て衆議院を通過した。爆彈動議以來喧傳された衆議院の解散說もこれで吹き飛ばされ、政戰は一先づ一段落の形である。然しながら無修正協贊は豫算案が實情に即して妥當なる事を立證するものではなく、それは依然として國防費偏重の跛行的豫算たる事は明白な事實である。僅かに得た所のものは、第二豫備金擴充の用意あるとの首相の言明に過ぎず、地方財政調整交付金の如きも內閣審議會でと言ふ事になつた。農村匡救、災害救濟對策に大いなる缺陷ありとして爆彈動議を叩きつけた政友會は實情に即する考慮一本槍の首相の言明に院議尊重の片鱗とかを認めて意氣地なくも引退つた。此の經過に於て當面の內政問題は何等根本的解決を見ず、更に議會政治の威信に影響するところ多大なるものを觀るのである。

二

爆彈動議が斯くの如き龍頭蛇尾的解決を見た事は政友會の動議の提出が全然失敗に歸した事を物語る。斯かる動議を提出し二ヶ月餘にわたる政局の混沌たる狀態を惹起するに至つた事に就いてはそれだけの充分の理由が認められるところである。即ち十年度豫算案の不均衡の結果であると言はなければならない。從つて政府にも當然責任がある。財政の爲めの財政が國防費の膨脹を如何ともする能はず他の行政費の偃輕といふ結果を招致した。政友會の高調した兵農兩全といふのは聊か妙だが、十年度豫算に對してはそれは當然主張されなければならぬところであらう。農村匡救の如き重要なる內政事項に對しては相當の費用を投ずる事は將來の財源を涵養し、眞に健全財政の基礎をつくる意味に於て勿論必須の事に屬する。

三

されば眞に必要ならば赤字公債增加となつても之に巨費を投ずる事も已むを得ないところで寧ろ至當とせられるところである。然るに政友會の爆彈動議の提出に就いては、公黨としての政治的使命に於て必ずしも然りなりと言ひ難き節があつたものの如くである。財政を論ずるに財源の研究に於て遺憾な節があり唯徒らに形式的に軍事費との不均衡を論ずるのみである而も一億八千萬圓といふ巨額の費用計上を強要した後にかける政友會の行動は之を純然たる國策上の問題として取扱ふに非ずして、或は倒閣的意圖を想はせるものあり或は之を妥協工作の具と化せしむるに至つた。公黨として絶對に其の實現を必要なりと決し、苟くも院議の上に之を表明したる上は飽迄其の所信を貫徹すべきであり、茲に政黨の政治的生命がある。

四

院議を尊重すると言明した政府の決した方策は僅に一千五百萬圓の第二豫備金の擴充である。而もそれは支出する事があるのか何うか解らない性質のものである。此の政府の結論は爆彈動議の提出の爲めに新たに追加豫算を計上するが如きは豫算編成上の缺陷を自ら暴露するものであるといふ面目論が妥協工作を排した結果である。之に對し政友會が政府の案を至當な方針に對して案內は至極妥當、自黨、沮喪派等に處派の意見の對立となり、其の主張を實現せしめ得なかつた事は議會黨勢政策の當該とした當然の結論である。即ち爆彈動議をめぐる政爭は肝腎の國利民福を殆どそつちのけとして政府も政友會も自らの面目問題と化したのである。而も政府の院議尊重の具體策に於て殆ど何等見るべきもののなきに拘らず、政友會は時局柄と稱して豫算承認の已むなきに立至つた事は、徒に其の無力暴露といふ事業を招致したと言ふの外はない。

五

二ヶ月餘の政戰に於て得たるものは遺憾ながら斯くの如きものである。絶對多數を擁する政友會が重要なる內政問題として充分の根據を以て主張し得べき事項を以てして遂に政府をして妥協せしむる事すら得なかつたのである。今日に於ては所謂立法府の名にかかはらず事實上議院提出の立法は問題にならぬ。更に豫算審議に於ても其の缺陷を何等是正し得ないとすれば、議會の存在價値は益々疑はれざるを得ない。寧ろ今回の豫算審議に於ては政府、政黨が各自の面目論に終始し、國民の利害休戚は度外視された觀がある。而も政黨の面目は丸潰れである。強ひて求むれば政友會の動議に對し政府の解する如く政府の言明に誠意ありとすれば之がせめてもの收穫であらう。併しながら之を收穫として期待し得べきかは疑問である。國民の目に最も強く映ずるものは政黨が政治の常道を步まず、自ら求めて無力化して行く事である、議會政治が斯くしてますます其の威信を失ひ、其の精神が沒却される、此の形勢は憂慮に堪へざるものと言はねばならぬ。

日、滿、支三國の銀ブロックを強調
銑鐵の價格騰貴を攻む
深尾男(公正)の質問
貴族院豫算總會

【東京十五日發】貴族院豫算總會は十五日午後一時四十四分開會、堀切委員長より豫算案審査の日割を諮り異議なく決定し、次で質問に入り

深尾隆太郎男(公正) 日滿兩國の幣制を統一せんとするものあるが遺憾である。然しよく考へるとこの兩國の通貨を結び付けたいとの考へにも尤もな點がある。私は之を防ぐためには銀が突飛に騰がるが日本を銀本位にしたらよいと思ふ、銀に變動が起つて困るとの說もあるが場合によつては金が變動したがために銀が變動した如く見えることがある。その證據には支那の物價指數は餘り變動して居らぬ私は上海の物價指數を取つて見たが矢張支那奧地と變りはない幸か不幸か我國は今メタルから離れた紙幣を用ゐてゐる 之を再びメタルに結び付けるには銀の方が好都合だと思ふ、日本が銀本位となれば茲に日、滿、支三國の銀ブロックが成立する

高橋藏相 滿洲の幣制を變更するといふ考へは滿洲の當局者は持つて居らぬやうである。現在では金よりも銀の產出が多くなり銀本位が出來なくなつて金本位を採るのが便利であるが故に金本位となつたのである。

深尾男 適當なる時期においてその時期に遲して居らぬ日、滿、支の銀ブロックは未だ立せられることを希望してゐる 次に製鐵國策に就てであるが價格の引下が必要である、昭和七年の議會で當局は價格の騰貴は心配せずともよいといふ事であつたが當時より約二十圓も騰つてゐる、銑鐵の價格騰貴は造船價格に影響する所大である、商相の所見如何、商具體的問題として

一、銑鐵の關稅の引下又は免除の考へなきや

二、日本製鐵會社を共販會社より脫退せしめる考へなきや

三、政府は日鐵をして一月に何噸位市場に出させるや

四、製鐵獎勵法改正の意思ありや

町田商相 一、銑鐵の需要が豫想以上に增加し內地のもののみで足らず滿洲、ロシア等からその輸入を促すやうにしてゐるが關稅を屢々變更するのは考へものである、共販會社をして成るべく安くして民間に配給するやうにさせてゐる

二、私は日鐵を共販會社より脫退させるのは尚早だと思ふ

三、(三)に就ては委員より申上げる

四、(四)に就てであるが、製鐵は或程度の利益は獎勵のためその儘としそれ以上の利益に對しては課稅してもよからうとて政府委員より數字を讀み上げ更に商相

深尾男 商相の製鐵に關する根本方針を伺ひたい

商相 今後日鐵以外に銑鐵鋼材を造るものあり或は更に之を希望するものあらば之を認可して供給を增加してもよい

之で深尾男の質問を打切る

尊農の態度で農村對策を立てよ
內田重成氏(交友)の所論

次で內田重成氏(交友) 農村を優遇するの途は絕無ではない、その一例として之に特別の待遇を設け又農村吏員の待遇、農產物運賃の免除、農村學校授業料免除等はいづれも得られる、農民には最高の敬意を表する義務がある、政府は尊農の思想を以て對策を練る考へはないか次に都市には智力、財力が集中してゐるが之を農村に返すべきである、その方策として國家の機關を地方に分散せしめるがよい、之を實行される考へなきや第三に農林省と商工省とを合併して產業省を造る考へはないか

岡田首相 尊農の思想には全然同感である、第二の國家機關の地方分散に就てであるが之は地方に分散するだけでは農村の更生は望まれぬ、農村の若い者が都市に集中することは已むを得ぬ、農林、商工兩省の合併の意思はない

內田氏 次で藏相に對し地方團體の負擔改正が必要である、その方法として地租營業收益稅の委讓が問題である、私はこの委讓論は改めて檢討さるべきものと思ふ、藏相は之を採用する考へなきや、又地方委任事務の費用は地方より國家に要求してもよいと思ふが如何

藏相 現在地租委讓は簡單に行ふことは出來ぬ、物を與へたから凡て都てがよくなるとは考へられぬ、貧弱町村と裕福町村とに同一の補助をなすことは私も亦不公平と思ふ、實情に即するといふことが肝要である、唯滋養物を與へろ與へろといふばかりでは病氣は癒らぬ、委しいことは所管大臣に訊ねられたい と答へ之にて質疑を終り午後四時十六分散會

貴族院豫算審議の日割

【東京十五日發】貴族院の豫算審議日割左の如し
二月十五日より二十四日まで豫算總會
二十五日より三月二日まで豫算分科會
三月四日より六日まで豫算總會

貴族院豫算總會の質疑通告者

【東京十五日發】貴族院豫算總會に對し十五日左の質疑通告あり計九名となつた
淺田良逸男(公正)、飯澤熊明氏(交友)、山本米三氏(同成)、芳澤謙吉氏(交友)

民政黨では特別委員會を設く
研究の上で態度決定

【東京十五日發】民政黨では十五日午前十一時二十分より院內に總務會を開き政府が近く議會に提案せんとする米穀自治管理案につき協議した結果、贊否兩論行はれ纏まらないので永井政務調查會長と富田總務その他委員たりし宮、小山、富田の三氏及び川崎(克)、小川、中島、戶井田氏等を委員とする特別委員會を設け各方面の意見を徵し慎重に調查研究の上黨の態度を決定することとして午後一時散會した

元總督らを網羅の有樂會廿日に會合
地方制度改正問題も論議せん

【東京十五日發】貴族院勅選より成る有樂會は議會當面の問題に就き協議のため二十日日比谷山水樓に會合することになつた、當日は元臺灣總督の伊澤多喜男、上山滿之進、太田政弘、南弘、川村竹治の五氏その他松本烝治、丸山鶴吉、大塚惟精、大谷尊由氏等二十餘名出席の筈であるが話題は

一、第二豫備金の追加增額に關する法制上の疑義

二、選擧地方制度改正の二點に落付くべく見らる、尙同會は決議等のことはなさず意見交換に終始するが今後の貴族院の動靜に對し重大關係を齎すものとして注目されてゐる

首相參內

【東京十五日發】岡田首相は十五日宮中の御都合を伺つた上午後一時半參內、一般政務並に議會の經過に就き奏上する所あつた

閣議決定人事

【東京十五日發】十五日の持廻り閣議で左の人事を決定した
特命全權公使 堀義貴
サルバドル國駐箚兼勤被仰付
同 堀義貴
サルバドルに於ける大統領就任式に特派大使として參列被仰付

米穀自治管理案
政友會の諸意見

【東京十五日發】政友會は米穀自治管理法案に對しては米穀商の反對運動が猛烈で選擧對策としても考慮を要すべく調査を進めてゐるが而して農村議員は本法の通過を希望し、都市關係議員は之に反對し議案提出の際は審議未了として葬り去らんと畫策してゐる模樣である、幹部は米穀商の生活擁護を脅かさざるやう大修正を加へ法案を成立せしめたき意向なるも米穀商の反對運動の主眼は反對運動にあり、法案は過剩米の組合保管販賣にあつて根本的に相容れざるものがあるので之が圓滿解決は相當困難で本案の前途は早くも憂慮されてゐる

軍部大臣が意向を表明
戰爭不安問題で

【東京十五日發】十五日の衆議院赤字公債委員會に於て林、大角兩相は後藤亮一氏(民政)の質問に關聯し次の如き意向を表明した

戰爭不安問題

一、軍部としては眞に國家の爲に危急存亡の秋以外には戰爭を行ふ意思がなく又起るべきものでもない

一、戰爭の危機は軍備の充實を俟つて初めて之れを避け得られるものである

一、現下の國際情勢は非常に複雜微妙を極めてゐるが軍部としては他國から攻擊的に出られない限り我方から積極的に進攻態勢を執るが如き事は斷じてない

公會堂建築の臺北市債認可さる

新臺北市の臺北公會堂は中途の設計變更により建築費が三十二萬圓膨脹し總工費九十七萬圓となつたがその內三十二萬圓は市債によることに決定し總督府に認可申請中のところ十四日認可決定され臺北市役所に通達された

選擧人名簿は戶口簿に依り作製
缺格條項は法務課檢察局の協力に依り萬全を期す

地方制度改正實施は大體に於て豫定通り本年十月より行はれ得るものとして總督府當局では諸般の準備を進めてゐるが、事務的に非常な支障を來す問題の一つとして選擧人名簿作製の方法を如何にするか、即ち警察の立場に於てのみ必要とされた戶口簿を閱覽せしめて選擧人名簿を作製することについては內務及び警務當局の研究打合により何等支障を來さざることに解決がつき、缺格條項については法務課及び檢察當局との協力により名簿作製に遺漏なきを期するやう十四日內務局に於て關係各方面參集し會議の結果意見が纏まつた樣子である

經濟提携に關する汪氏の意見

【上海十四日發電通】十四日正午南京より來滬した行政院長汪精衛氏は日支兩國經濟提携問題に付き支那記者團の質問に對し左の意見を表示した

日本の對支經濟援助方策に付いては自分としては未だ何も聽いてゐないが思ふに日本側にかかる意向の現はれたのは專ら蔣介石氏の談話發表に依り釀された日支間の空氣好轉に依り醞釀されたものであらう、蔣介石氏は日支問題は平等の原則の下に誠意を以て相步み寄れば局面を打開し光明に導びき得るを表示したのは我が國民も深く認識すべきだ日支間の唯一の障碍となつてゐる滿洲問題に付いては將來の解決に待つに留めたい

波斯國がイランと改稱
外務省に通告

【東京十五日發】波斯國政府は來る三月二十一日より國名を「イラン」國と變更する旨を十五日外務省に通達して來たが、これは波斯が一地方名であつたのを改め今後イランを使用したものである

英佛の提案に對し獨逸が回答を通牒
好意を以て協議を應諾し
西歐防空協定も進んで受諾

【ベルリン十四日發電通】航空相互援助協定其他の平和工作案を含む英佛兩國の提案に對しドイツは十四日回答を發したが、その內容は左の如きものと傳聞す

一、ドイツは英佛の提案に對し好意をもつてこれが協議を應諾す

一、西歐防空協定には原則として進んでこれを受諾す

一、ヴエルサイユ條約の軍事條項廢止の提言は喜んでこれを容れ新しき軍備條約締結交涉開始の意向を有す

一、將來のオーストリア政府の系統に關してはナチスを司とするか王朝復辟を司とするかは全くオーストリアの自由なる選擇權に委ぬべし

一、東歐ロカルノ條約が軍事的相互援助を基礎としてゐるものである限りドイツとしては政府の立場を變更すべき理由を見出し得ない

割當數量以外の三案も決定
原料糖供給引取高に關し糖業聯合會で

【東京十五日發】糖業聯合會では昭和十年期における原料糖供給引取高合計百二十八萬四千擔、各社割當數量に關する原案を近く各社の持廻り決議とすることになつたが右の各社割當數量以外左記三項も持廻り決議により決定することになつた

一、昭和、新興、鹽水港及び臺東の四社はその供給數量の四割を限り昭和十年期產糖調節協定に關する細則第六項但書の規定に準據し之を二種直消糖に振替をなすことを得

二、南洋興發は前記供給數量の內八萬二千擔を供給確定數量(引取高內譯、明治四萬三千二百擔、大日本一萬二千百擔、鹽水港一萬六千六百擔、中央一千擔)と差引し殘額を前項に準じ之を二種直消糖に振替をなすことを得

三、本表は昭和十年期產糖調節協定の原料糖割當數量に著しき變動を生じた時その都度之を改訂し昭和十年期產糖確定と同時に清算す

中國旅行社手を引く
滿支通車には支障はない

【南京十五日發電通】滿支通車は日本の國際觀光局と支那側中國旅行社の共同經營に成る東方旅行社に依り行はれてゐたが中國旅行社は採算取れずとの理由で手を引いたが支那側より個人名義で參加し通車には何等支障を來さぬ事である

伊國の動員は正當手段に非ず
在英國公使館から聲明書

【ロンドン十四日發電通】在ロンドン・エチオピア公使館はイタリーとの關係につき本國外務省の訓電に基き左の如きコムミュニケを發表した

イタリー領ソマリランドの安全は未だ曾つてエチオピアに依つて脅威されたこともなければ攻擊せられてゐない、イタリー政府が二箇師團を動員したことは決して正當な手段ではない、右動員の報は目下兩國間に進行中の交涉に必要な信賴の雰圍氣を維持する所以ではない、ワルワル事件後エチオピアは未だ曾つてエ、伊國境又は其の附近に軍隊を集中したことはない

爪哇糖五割減產案
十六日發表

【ヘーグ十五日發電通】オランダ首相コライン氏は十四日下院で政府はジヤバ糖五割減產案に關し十八日之を發表する旨言明した

支那砂糖專賣の對策研究
きのふ糖業聯合會で

【東京十五日發】糖業聯合會では十五日同會事務所に定例會議を開き支那の砂糖專賣が實施された際の影響對策の研究を怠らぬことを申合せ更に歸朝中の橫竹商務官を招き支那糖業界の實情を聽取することになつた

けふの兩院

【東京十五日發】十六日の貴、衆兩院日程

貴族院 本會議なく午前十時より豫算總會を開き小畑大太郎男(公正)は豫算總會の第二豫備金增額問題について政府の意見を質す、更に內務行政につき檜本清治氏(同和)が起つ外時間があれば大河內輝耕子(研究)、淺田良逸男(公正)が質問する

衆議院 午後一時より本會議を開く外午前十時より赤字公債委員會を開く

對ラテンアメリカ貿易の振興懇談

【東京十四日發本社特電】中南米のラテンアメリカ諸國が最近日本商品の飛躍的進出により日本に對し著しい片貿易となつたのを防ぐ爲め最近々と通商保護政策の擧に出で有望な新市場と目されたこの中南米の進出の前途も暗澹に閉さるに至つた日本貿易振興會はこの趨勢に鑑み十三日正午コロンビア、ブラジル、チリ、パラグアイ、ヴェネズエラ、ペルー、ニカラグア、キユーバ、墨國の公使領事を帝國ホテルに招き重ねて貿易關係業者も五十名相會し貿易振興策に就いて懇談したが、ラテンアメリカ諸國代表者の希望する所は要するに日本商品輸入がこの一、二年急激に增加したので國際貸借のバランスを維持する爲め止むを得ず自衞手段に出てゐるのであるが、廉價良質の日本品を排斥する譯ではない日本が自國の物產を買つてくれれば喜んで日本品を買ひたいと云ふにあり、併し實際問題として日本の要求する如き原料品の產出少く且つ土地の關係上運賃が嵩みこの希望も實現困難である、唯今後相互の經濟事情を明かにし相互の要求するものがもつと判明すれば或程度の貿易改善は期待し得ると云ふ意見で懇談を重ね三時散會した

ゆうべ總督官邸の晩餐會

中川總督は十五日午後六時から來臺中の銀行關係者視察團結城團長以下八名を官邸に招じ各部局長、臺北州知事、市尹、河村、平、安保、三好、安達諸氏を陪席に、市內銀行關係者山中、近藤、古賀、砂田、阪本諸氏及び來臺中の臺灣銀行副頭取、東拓理事等も陪席し晩餐會を開き總督の挨拶に對し結城氏の謝辭あり和氣靄々裡に歡談、八時頃散會した

高千穗丸より(來航)

冬季には珍しく好天に惠まれ波更になき海上は歌劇團の音樂舞踊等にて頗る賑か十六日午後一時基隆岸壁着、大谷光瑞、中藥殖產局長、近藤銀理事、日下臺中州知事、代議士武富濟、助川高等商業學校長の諸氏並に京極草葉組合招聘の松竹日劇少女歌劇團百五十名外多數(十五日基隆無電)

辭令(十五日付)

府屬命府地方理事官 山名勇雄
依願免兼官(內閣)交通局參事 堀田鼎
東京、仙臺、名古屋、大阪、門司の各鐵道局管內へ出張を命ず

米日爲替

【ニューヨーク十四日發電通】十四日の米日爲替は一仙方安の二十八弗四十七仙と引けた

人事

▲結城豐太郎氏(日本興業銀行總裁)外銀行視察團一行九名 十六日午前九時二分臺北發南下
▲太宰政夫氏(臺灣セメント重役)
▲坂本助太郎氏(工學博士) 十五日內地へ
▲山田武治氏(神戶市中央市場評議員) 十五日來北(朝陽號)
▲山內吾次郎氏(臺拓顧問) 十五日來北(朝陽號)
▲川島滿氏(臺灣青果專務) 十五日臺中へ
▲和知中佐(參謀本部員臺東駐在) 十四日來臺(日の丸)
▲宮本一學氏(臺灣新聞社長) 十四日來北(日の丸)
▲牛山貢次郎氏(臺灣製糖專務) 十四日來北十五日夜行にて歸社
▲貝千城夫氏(臺灣製糖主事) 來北中の所十五日夜行にて歸社
▲辰又榮氏(臺灣銀行理事) 來北中の所十五日夜行にて歸社
▲北川利一氏(臺灣新報社) 鳥木專務と同行十五日內地へ

シナチク

滿洲國政府が出來てから先づ昭和七年に十八枚一組の新郵便切手が發行され、次で翌年には建國一年記念切手四種、九年には登極記念切手が同じく四種が發行されて世界の切手蒐集ファンを喜ばせた▲ところが更に本年一月を以て四分、六分、八分及び十二分の額面で一は白山黑水、一は高粱をあしらつた圖案のもの四種一組であるが、其の切手面には一切發行國たる「滿洲國」の名が入れて無い、唯同國皇帝の御紋章だけが入れてあるばかり、又たそれには萬國郵便條約に依る色も使つて居ない▲是れは滿洲國と支那との間の通郵問題解決の爲め、支那の神經をたかぶらせぬやうに國名などを拔きにしたもので、言はば滿洲國が世界に承認さるる迄の過渡期の所產で、後世に一の歷史的郵便切手として頗る珍重せらるべき運命にあるものである▲更に來る陽春四月康德皇帝の御訪日を記念する爲めに遞信省から記念切手が發行される段取となつて居り、又た滿洲國でも交通部郵務司から訪日記念の爲めに切手を發行する爲めに目下意匠中といふ、世界の切手ファンには滿洲國の出現が大歡迎されて居る形だ。

望まれる新柄 パラソルと春の膝掛

淑女御令孃の 御散策をよりよくお伴を致すものは、村井特撰のパラソル で有ます本年の最大流行品を思ふ存分取揃て御用命をお待申して居ります

新發賣 衿付アーリントンシャツにはグリンネクタイを
新學期 學生帽、ランドセル、手提鞄、學生服、子供服
セーラー萬年筆御買上の御方に御名前無料彫刻して差上升
合中折、鳥打、子供帽、合物ウス毛シャツ、ズボン
春物婦人スエータ、子供スエータ、婦人用絹、毛、ガス長沓下、コールセット新柄折返沓下…豐富取揃へました
フワイバー金具付大型トランク、牛皮別製トランク
ボストンバツク、グラドストン、新シホ各寸書類入鞄
醫料器入大型折鞄、フワストナー付折鞄、トイレツトケース
羽根蒲團、綿棉蒲團、毛布、モヘヤ膝掛、雛棚用赤毛布
大特價座蒲團內地ト鈝入秩父一枚一〇〇 八端五枚一組十五圓
(二階)

臺北 村井商行 電話二三番・二三番・振替二三番

本日肉食デー (肉類)一割引 每日ノ奉仕品 內地肉 百匁 三十五錢 臺北市京町 電話 九九 大四 四 島伊

牛肉デー 每週土曜日曜は壹割引 內地肉百匁參拾五錢 兒玉町 電話貳〇貳六番 みつわ精肉店 本店 千歲町市場內 支店

銘酒 若翠 (ワカミドリ) 宅商會

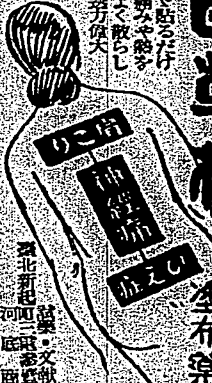
百草根 漢方塗布藥
貼るだけで痛みや熱を伏よく散らし速效万倍大
リウマチス・神經痛・打身・挫・冷症・腰痛・其他
賣藥・文獻堂 臺北新起町二 河底商店
(各藥賣部入納)

なゝる程 三拍子揃つた 色じろく 香りよく 味のよい
銘酒 忠勇 灘若林釀 納入代理 桑田商店

開業御披露
今般永年まねき本店に於て御引立に預り有難く御禮申上候此度御客樣の御勸めに依り左記の所にまねき支店の名義にて十六日より開業仕候間何卒本店同樣倍舊の御引立の程偏に御願申上候
(十日間二割引)
支那料理、うどん、そば、寿司 料理仕出し
臺北錦町 電參九七貳番 まねき支店 利金福

從來の校風を刷新し日本魂を打込む考へ
臺南長老教中學に著任の加藤大佐抱負を語る

【臺南電話】幾多の波瀾をへてやうやく更生の道を辿らんとする臺南長老教中學の新任學長として各方面より嘱望を以て迎へられた豫備陸軍大佐、前任京城商工の加藤長太郎氏は去る十二日着臺入南、十四日着任、十五日朝臺南州に今川知事を始め林田內務部長伊藤教育課長を訪ひ更に各方面に挨拶廻りをなしたが氏は軍人らしいきびくくした明朗さで語る

私は在職中キリスト教に入りましたが、退職後は案外と申しましても支那、滿洲、朝鮮の人等に私の微力を以て幾分でも國粹主義と申しますか日本主義と申しますか日本精神を植ゑつける事が出來ればそれが私の餘生の總ての希望でありましたが今回臺南長中に招ねかれて此處でもやはり本島人の人々に當局や皆様方の御後援の下に日本精神を打込んだ教育が出來ればこの上なく満足に思ひます、萬一不肖私にして及ばざる時は腹かつ切つて退き下がる覺悟であります

歡呼に迎へられて義勇號屏東に安著
遊覽飛行に二十四名が搭乘　紅一點の市尹夫人も加はる

【屏東電話】國防義會航空部所屬の義勇號愛國學校號の兩機は十五日朝新竹地方の濃霧に妨げられて臺北出發が遅れ豫定より約一時間四十分遅延して零時過ぎ兩機屏東に旋山の上空に機影を現はし歡呼〔の中に〕時十分クリーム色のスマートな機體を陽光に輝かせながら靜かに屏東飛行場に着陸した、此日屏東地方は朝來快晴、無風珍らしい好天氣に機を下り立つた佐倉、家原兩操縦士は出迎の伊藤市尹その他の官民、下車職隊長以下職隊幹部と挨拶を交換、小公學校兒童の歡呼に答へて後小公學校兒童代表奈良職隊副官令嬢法子さん、專賣支局林幹子さんから花環を受け次いで一同葡萄酒の杯を擧げ兩操縦者の健康を祝し斯くて晝食休憩の後、愈々午後一時から兩機交互に遊覽飛行を試みたが同乘者中には有馬男、小山郡守、渡邊憲兵分隊長、福田農業學校長、長谷川少佐、阿久澤商工會長、國田署長、內田郵便局長、谷專賣支局長その他屏東潮州、東港の官民廿四名を乘せて伊藤市尹夫人も愛國婦人會員として加はり紅一點の非常時風景を添へた

義勇號けふ高雄訪問

【高雄電話】國防義會航空部所屬義勇號愛國學校號兩機は十六日午前九時屏東を出發し同十分高雄市訪問飛行をなし市內を飛翔臨海廣場に着陸、一般市民に對し飛行機の觀覧及び講演をなさしめ航空思想の普及を圖ることとなつたが觀覧者は午前九時迄に同所に參集すること尚遊覽飛行は同十時より實施さるるが兩機は午後一時再び屏東に引返すことになつてゐる

新店小共學調査

臺北州文山郡新店小學校では來る新學期から共學を希望するものが數名あるが十七日午前八時當校に於て兒童及び保護者等に付き綿密に調査の上當局に申達し銓衡の上〔決定する筈〕

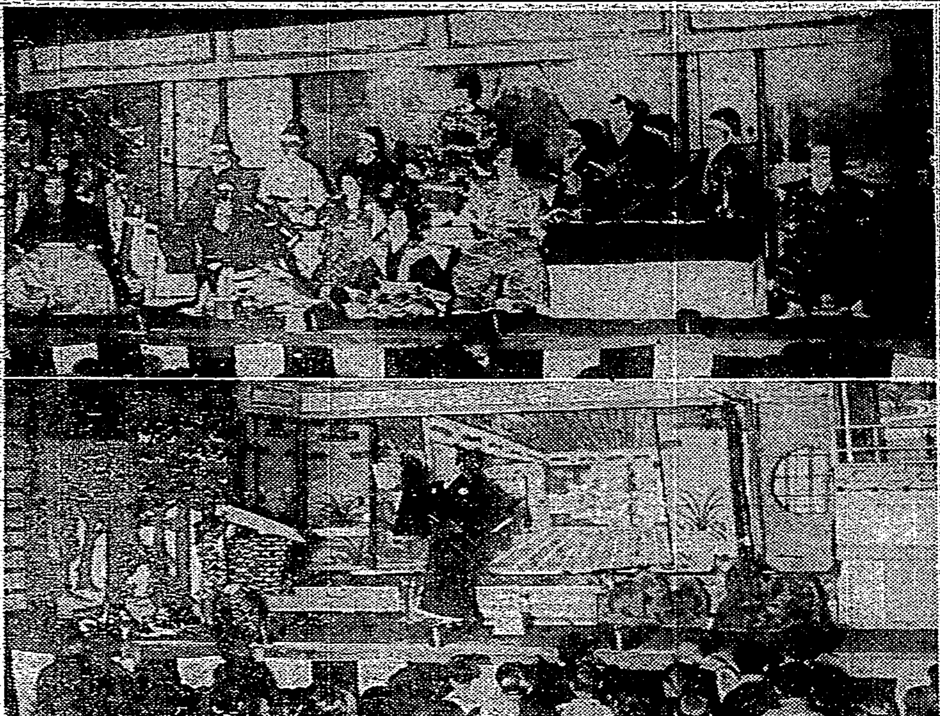
澎湖廳落成祝賀會餘興

一夜講習會

臺北州基隆郡金山公學校では修養團講師赤坂勢太氏を招聘し來る三月四日金山庄公會堂にて金山庄一夜講習會を開催するが講習員は各官公署職員、男女青年團員及庄內有志者である

放送局工事おくる

【臺中電話】目下工事進捗中の臺中放送局舍は鐵塔の工事遅延から若干豫定よりも完成遅れ四月上旬となる模樣であるが其の後約一ケ月間は機械の設備試驗放送等に時日を要するので待望の開所式は五月十日頃となる模樣である

高屋司令官視察

【臺南電話】高屋澎湖島要塞司令官は十五日午前十時廿九分臺南驛着列車にて來南市役所差廻しの自動車にて寺島市庶務課長の案內で臺南神社に參拜後州廳に今川知事市役所に古澤市尹を訪問挨拶を述べそれより第二聯隊を訪問午後市內各所視察午後三時廿八分臺南發高雄に向つた

銀行團一行の視察

【嘉義電話】來臺中の銀行團結城興銀總裁一行は十七日虎尾、十八日北港同午後四時嘉義着農事試驗支所を視察する、糖業聯合會では各社代表出席同夜嘉義俱樂部で歡迎會を催す由尚一行は十九日阿里山登山の豫定である

柔劍道の猛者連振武館で覇を爭ふ
高雄州主催の武道戰

【高雄電話】高雄州主催全州下警察官武道爭覇戰は既報の如く十五日午前八時より警務部長を始め各郡署十團の柔劍道の精鋭を網羅して高雄振武館に於て開催された定刻武德會地方本部より特派の上田主事、石田柔道、富山劍道兩教師等來賓及び主催者側西澤知事官房警務部長以下警部連に柔劍道選士各五十名入場し前年優勝せる旗山郡（柔道）及び岡山郡（劍道）より夫々優勝旗の返納あつて西澤知事の賜盃〔授與〕野柔道松村劍道兩教師係主任より試合上の諸注意あり同九時十分より柔劍道同時に屏東署對警務部より試合を開始劍突火花を散らす劍道の白熱戰、柔道の接戰は回を逐うて愈々熱狂し第一日の成績は柔道は警務部及び岡山郡劍道は恆春郡各優勝にて午後五時過豫定プログラム通り第一日を終了したが第二日は十六日午前八時より同所に開催の筈

來る三月一日に第三艦隊高雄入港
旗艦球磨には百武中將坐乘　乘組員は千六百餘名

【馬公電話】馬公要港部に於ける發表によれば第三艦隊旗艦球磨、第五水雷戰隊旗艦夕張、第十六驅逐隊〔朝顏〕、〔芙蓉〕、蓮、第二十八驅逐隊〔illegible〕三月一日高雄に入港、四日出港し十一日基隆に入港十六日出港する豫定であるが乘組員は千六百餘名にして將、〔illegible〕には第五水雷戰隊司令官下方少將が坐乘してゐる

哀れ！14歳少年の母の搜査ねがひ
水上署員涙にくる

【高雄電話】十五日高雄水上署に配達された一內地人少年より差出の要請が全署員の涙を絞つてゐる要請者は臺北市老松町一ノ一八石丸敏雄（一四）さんにて同人の實母は愛媛縣越智郡下朝倉村二〇に生れ石丸みさを（三三）といふものにて昨年十一月十六日臺北〔illegible〕小學校四學年に通學中の妹頼子（一二）を連れて無斷家出しその後杳として消息を絶つてゐるがその爲めに父は病氣に罹り警察署に母の搜査願ひを提出して八方搜查中であるが今日迄一向に所在判明せず父の病勢昂進するばかりなので幼心に痛く憂慮し〔illegible〕者に依頼して母の所在を占つて貰つた所本年四月迄には內地に引揚げる模樣だとのことに若高雄より乘船することあらば宜敷く頼むとのいとしき母の搜查歎願狀であつた

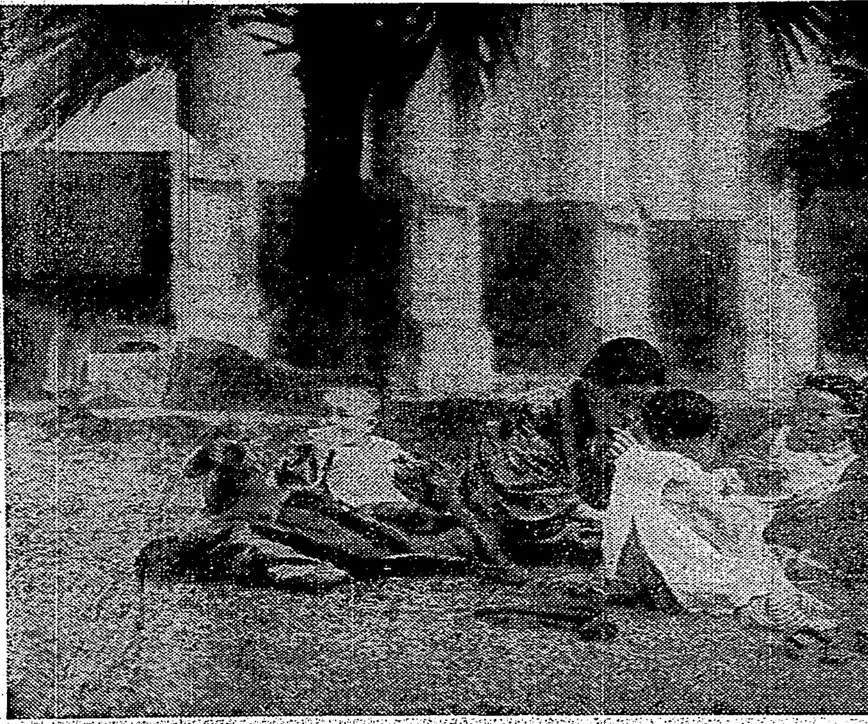
若草の上でお辨當……春日をあびながら……

公學校用日本歷史に明記せる星園の狩り

大野中將視察

【臺東十五日發電】馬公要港部司令官大野中將は小栁副官を隨へ高雄より陸路十六日午後六時多數官民の出迎へを受け來東し臺東ホテルに一泊の上十七日は午前九時旅館發臺東街附近視察後卑南大圳取入口を始め街附近を視察して午後〔illegible〕時臺東驛發列車にて花蓮港に向け出發の豫定

鹿港の媽祖祭

臺中州彰化郡鹿港街に於ける媽祖行列は既報の通り天候不良の爲め中止の餘儀なきに至つたが右行列につき十三日午後七時五十分より鹿港街會議室にて行列委員協議委員各參加區約二百餘名の參集を求め種々協議した結果、來る十八、九日の兩日午後一時より華々しく舉行することに衆議一決し夫々準備中であるが當日は恰も國防義會飛行機來鹿のこととて定めし人出多くて街內は非常な賑を呈するであらう

學校園品評會褒賞授與式

【臺中電話】臺中州大屯郡下の各學校園現地品評會褒賞授與式は十四日午前十時より大屯郡北屯公學校に於て舉行されたが貞方郡守、比江島郡庶務課長其の他各街庄長各學校長等四十餘名の出席あり山口郡技手の審査報告あり貞方郡守より褒賞授與會長の式辭あつて閉式したが式後、臺中州農事試驗場要藝技手より臺中市消費市場に於ける蔬菜の支給狀況並に蔬菜栽培法に就いての講演あり學校園に就ての懇談會を催し午後三時散會した

築港完成後の臺東線の輸送計畫
貨車、機關車、客車を增配

【花蓮港電話】臺東線には貨車三百輛を配して貨物の輸送を行つてゐるが、年々物資の輸送が增加の結果現在では貨車の不足を告げるに至り殊に數年の後築港完成の曉には貨物の急激なる增加を來すに至る見込に向つてゐるので花蓮港鐵道出張所ではこの一大發展に備へる爲め昭和十一年度から向ふ五ケ年の繼續事業として貨車百七十輛、機關車並に客車十輛宛の增配を圖るべく目下計畫を進めてゐるが、現在の物資輸送の狀態から考へて極力これが實現を圖る方針である

國講修了式

臺北州基隆郡萬里庄大坪青年團結團式は十六日午後一時より大坪公學校にて舉行引續いて同所で大坪簡易國語講習所修了式並に公學校兒童の學藝會を開催するので當日は定めし大賑ひであらうと

排水溝工事

臺北州基隆郡金山庄崙子頂排水溝增設工事は去る十三日午後二時より金山庄公會堂で指名請負人に依つて入札に附したがその結果最低價格金八百四十五圓で落札された

臺南かるた會

【臺南電話】臺南カルタ會では來る二十四日正午市公會堂日本間に於て春季大會を開催する筈

音樂舞踊會開催

【臺南電話】臺南第二高女では十六日午後一時より同校講堂に第十一回音樂舞踊會を開催の筈

農業科研究會

臺南州新營郡下公學校農業科研究會は十五日午前九時より午後四時迄白河公學校に於て開催され當日は實地授業、實習地觀察、農業實習地經營、農業教授細目設計、學校園經營、本年度栽培普通特用作物、課外作業、女子農業指導等に就ての研究後、實施要項、批評、講評、〔illegible〕後に新營農林學校池渕教授の講演があつて午後四時終了の豫定である

〔illegible〕江且房（こし）は昨年三月頃から市內各劇場を荒し煙草等を竊取してゐたが十五日嘉義署に檢擧された

會事

臺中州彰化郡秀水庄農業組合では十七日午前九時より秀水公學校にて園藝、堆肥品評會褒賞授與式並に參考品展覽會を開催する由

不潔極る蕃社の住宅を改善
感心な頭目

【花蓮港電話】豚舍にも劣る高山蕃の不潔不衞生の住宅の改善を實行して蕃人住宅改善の第一聲を擧げた功勞者がゐる——それはクムゲ蕃社の頭目ワツチエハラシ（三七）さん、彼は昭和四年七月前の頭目ラシタランが死亡後官憲に社衆の推薦で頭目に擧げられたが爾來官の命に心服し國語普及と蕃衆誘導に率先して社衆を指導し同蕃社が平地移住に際しては頑迷の社衆を說服して移住を促進させ昭和五年十月の霧社事件の際は警察隊の先導として效を奏した、最近に至つては蕃社の住宅が甚だしく不潔で衞生上大害ある事を悟り陋習の打破に努め率先して自宅を改造して其の模範を示し自ら陣頭に立つて各戶を廻り歩き住宅改善の必要を說いた結果一般社衆も漸く自己の住宅の不潔と不衞生を悟り改造に着手するもの次第に多くなり數年前迄はムサクルしかつた蕃社も今日では見違へる程立派な模範的な蕃社と變り傳染病や蕃人特有な病氣等も殆ど其の跡を絕つた

學術奬勵に三十圓交付

【高雄電話】高雄州教育會では學術研究奬勵の爲め十五日を以て次の三氏に對し助成金各三十圓を交付した

大寮公學校長　吉田仙一　研究題目　公學校國本中の韻文の實際的取扱

潮州公學校訓導　山崎直太郎　郡土を中心としたる工業教育及び工藝細工に就て

內埔公學校長　松崎仁三郎

開山神社祭典
今川知事供進使として參向す

【臺南電話】縣社開山神社祭典は十五日午前九時より今川知事幣帛供進使として林文書課長隨員、〔illegible〕社司以下社掌及び各官衙長、市民有志等の多數參列員參進一方在鄉軍人會始め臺南官司、軍官、青訓、赤十字社臺南州部婦人會及び臺南高工、各中等學校、同女學校、小公學校等約一萬に餘る團體參列員は境內狹しと許りに參列し祭式は終始嚴かに執行され〔illegible〕より自由參拜〔illegible〕境內には奉納の花火、〔illegible〕、市公會堂に於ける花共演を始め午後一時より小公學校兒童の學藝會、武道大會及び臺灣芝居等で境內は〔illegible〕非常な賑を呈した

水利評議員會

彰化郡八堡圳水利組合では十八日午前九時より組合事務所にて評議員會を開き昭和十年度歲入歲出豫算の件、昭和八年度〔illegible〕の件〔illegible〕

寫眞機泥棒捕はる

【臺中電話】臺中市曙町五七〔illegible〕臺中市水道課修理工林深景（二八）は去る五日午前十一時頃臺中市橘町三ノ一四寫眞機店より名刺大寫眞機一臺價格七十五圓位を竊取し市役所水道課事務所自己の机の中に隱匿してゐるを發見され十四日臺中署黑川、陳兩刑事に逮捕され目下引續き取調べ中である

劇荒し捕はる

【嘉義電話】嘉義市〔illegible〕子頭二〇二〔illegible〕

地方色　新竹

安政二年生れの八十歳を筆頭に五十名を以て組織された新竹市の壽椿會は十五日目出度く新竹神社に於て發會式を舉げた▲六十年と云へば月にして七百二十ケ月、日にして二萬一千九百十五日、時間にすれば五十二萬五千九百六十時間だ、說はずに居られるかつて譯で午前九時公會堂に勢揃ひした面々赤シャツに赤頭巾華々しく自動車で神社に參拜、記念撮影して神社横手の集吟閣附近の芝生に陣取り折詰に神酒を酌み交し壯者そこのけのはしやぎ振だ▲桑原佐一郎、犬飼孝太郎、中間猷治、田中滿次郎、谷口貞次郎なんどといふ方々は矢張り元氣、青木市尹寄贈の酒の外の元氣、青木市會その他からの寄附にあり、又最も若いお齡をと云ふので十三、四歲の芸妓三名をはんべらせ若者愛る可からずの意氣を見せてゐた▲本會成立の報が傳はるや卅三人の會員は瞬く間に五十人となつた（病氣、事故、勤務の為今日出席者は三十五名）發會式にはいやでも參列するとて商用で出てゐた人など電報で當日出席を申込み、十五日朝の急行で臨新出席したなど若人以上の意氣を見せ頗る賑しい老人會ではあつた。

咳（せき）にチミツシン

感冒咳　百日咳

咳は感冒、肺炎、氣管支炎などの危險信號です、一時も早く治すに限ります。

チミツシンは、チミ草の製劑で、劇性の鎭咳劑とは違ひ胃腸障害の虞れなく、極めて安全なせき藥として異常な好評を博して居ります

この頃に多い乾咳や百日咳には特に良効があります　家庭に常備してたいへん重寶です。

甘いから喜んで服み、小兒に與へても無害です。寢る前に一匙を與へると、夜中にせき込まず寢てゐる中に良く作用します

一円八十錢　一円　試用小瓶五十錢　各地藥店にあり

東京市日本橋區本町　鎗田邊元三郎商店

大阪市東區道修町三丁目　鎗田邊五兵衞商店

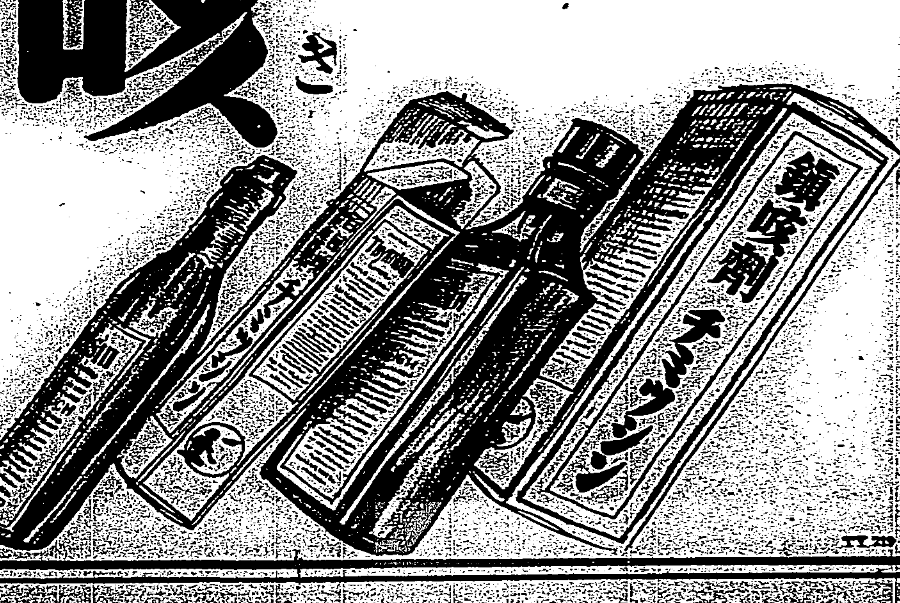

哭くな青春（128）

三上於菟吉 作　吉邨二郎 畫

新しき日（その二五）

さつきは、夫婦の間に、この大喫茶店のホールで、ほばかりも無く行はれてゐる、すさまじい駁争が行はれてゐるのを見てゐるうちに、不思議にも、頭痛が失はれて来るのを知るのだつた。

――わたしには、かうした中にまじつてゐられない――あたしは頭痛が起りさうだ――

そんなことでどうする？　はじめから、こんな場合が来るのは、わかり切つてゐるのではないか――と、思ひながらも、何かなしに全身の神經が、擾亂されて、ともすると、取りみだしてしまひさうな氣持になつて来るのだ。

「御用、御用とおつしやつても、鎌倉にゐらしつたつて、電話もありますし、別に御不自由ではー」

「君、約束通りにしようぢやないか？　君が、あんまりがみがみ言ふと、僕は頭が割れさうになるのだ。」

夫婦は言ひ合つてゐた。

義文は、周圍をかねて、何もかも、冗談らしく見せかけようとしてゐるらしく、いつも皆に笑ひを含ませてゐるのであつた。

それが、千夜子の氣分を、何倍か焦ら立たせるに相違なかつた。

「ね、お默りあそばせね。わたし一生のお願ひですわ。今夜は、鎌倉で、ゆつくり御相談しなくてはならないことがあるのですから――」

さつきは耳を蔽ひたい。何もかも聴きたくない。

ふと、彼女の肩に、だれかの手が、輕くさわつた。

ふりかへると、河田記者だ。

「さつきさん」

と、彼は、いつにない堅さごゑで言ふのだつた。

「え？」

「僕たち、少し、そこらを歩いて来ようぢやありませんか？」

「いいえ、君たちには、まだ話が殘つてゐるから、まう少しゐてくれ給へ。」

義文の耳下、今のささやきがはいつたと見えて、急に彼が言つた。

「しかしー」

と、河田が言つた。

「あなたは、おくさまが御用があると言はれるし、その方を、おすましになつた方がー」

「いいえ、この人とは、まう幾時間ゆつくり話をしてしまつてゐるのです。」

義文は言ひ張つた。

「わたしとの話は疑問で、夜は、また夜らしいおはなしが、さつきさんと殘つてゐるといふの？」

千夜子が、見ぐるしく爭つた。

――さつきは、とうとう、ゐたたまれずに椅子を立ち上つた。

彼女は、涙が一ぱいにたまつた目で、義文をみつめた。

「君、もつと落ちついてゐてくれていいのですよ。」

と、彼が言つた。

「はーでもー」

河田記者は、夫婦の方に、頭を下げて、まう出口の方へ歩き出さうとしてゐた。

さつきは、それに狙ひすがつて、いつの間にか、フロイラインを出かけてしまつてゐた。

河田記者が、より添つてたづねた。

「君、これからどうしますか？」

彼は、不安に充たされてゐる。

ラヂオ

午前の部

【六・二〇】朝の體操、ラヂオ體操　今日のお天氣のお知らせ…臺北觀測所發表

【七・二〇】全國氣象通報（東京）

【八・〇〇】衛生メモ（東京）

【自九・〇〇至九・五五】萬壽節日滿交驩放送（日本より）一、合唱「滿洲國國歌」内田榮一外、ピアノ伴奏多忠三郎　二、祝辭…陸軍大將荒木貞夫　△滿洲より　一、答辭…國務總理鄭孝胥、通譯…松田鉦三郎

【一〇・一〇】家庭料理獻立（臺北）第二高女伊地知たつ家（？）△フルーツドーナツ△温いレモン紅茶

【一一・〇〇】日用品小賣値段（臺北市公設市場發表）、臺南市西市場發表

午後の部

【一一・五九】正午の時報、氣象通報（臺北のみ）臺北觀測所發表

【〇・〇一】放送局編輯ニュース

【〇・二〇】晝間娛樂時間（レコード演奏）人情噺「名匠夜話」　長唄「梅と松」…市丸　三、春はうれしや…豆千代

【〇・五〇】經濟ニュースにつづいて内臺定期船入港時刻及接續列車時刻のお知らせ…鐵道部運輸課發表

【一・〇〇】氣象通報（臺南のみ）臺南測候所發表

夜間の部

【五・〇〇】子供の時間（東京）獨唱…宮下鶴子、宮下晴子、ピアノ伴奏…深澤一郎

【五・二〇】子供の新聞（東京）

【五・二五】習獎講座（大阪）中等學校

【五・五五】カレント・トピックス（東京）

【六・〇〇】子供の時間（臺北）うたのおけいこの時間（第六時間）雷ごろちゃん（今井十九二作詞、山内作曲）深江よね子

【自六・三〇至七・一〇】一、吹奏樂「滿洲國國歌」愛國吹奏樂　二、滿洲國萬壽節奉祝の夕べ（東京）朗吟「萬壽節奉頌」千葉萬壽三、歌謠曲四季の滿洲　一、吹奏樂花萬新曲「滿洲國」桐本芝水　四、味線秀子、洋樂伴奏　五、吹奏樂愛國吹奏樂團（イ）行進曲（ロ）行進曲（ハ）行進曲「凱旋」

【七・一〇】ラヂオ小說（東京）第三回「宣傳」（吉川英治作）…坂東壽助外音樂伴奏など

【七・三〇】音樂その他（東京）（東京音樂學校演奏會　日比谷公會堂より中繼）一、獨唱…平原壽惠子　二、合唱…上野兒童音樂團　三、女聲合唱…東京音樂學校生徒　四、管絃樂…東京音樂學校管絃樂團△交響曲第三番（マーラー作曲　第四樂章、第五樂章、第六樂章）

【八・〇〇】時事解說（東京）滿洲國公使館參事官原武

【八・二〇】時報（東京）

【八・二一】映畫物語（臺北のみ）朱金昭（チューチンチョー）朝山晋作、伴奏指揮植村健夫

【八・二一】動物の鳴聲似（臺南のみ）石川明明

【八・五五】義經講古（臺北のみ）三國志　古城會　顏禿明

【八・五五】義經講古（臺南のみ）三國志　呂中古（徐州）三顧

【九・二〇】氣象通報（臺北觀測所發表　臺日ニュース（臺北のみ）放送局編輯ニュース（臺南のみ）臺南新報ニュース（臺南のみ）公示事告知事項、明日のプログラム發表

二千年の歷史に眠る　蘭印ジャワの旅（二）

爪哇と比律賓の比較檢討

於バタビヤ　本社特派員　今村忠助

獨立問題で知られて來た、米領の比律賓を限なく旅行した私は、今日蘭領東印度の中樞爪哇島を一巡して、同じ南洋にある島國でありながら、非常に異なつた多くの點を有するのに興味を持たされたのである

比律賓も爪哇も、主なる住民は來馬系の人種で、熱帶灼熱の陽に燒焦げた赤銅色の皮膚と、炎熱に焙り取られた爲に痩たのだと思はれるやうな、細くて小柄な容貌はともに共通な點である。のみならず言語にも、風俗にも多くの共通點を有して居ることは、日本と支那との比ではない

然し、長い歷史と、近代の歐米人の支配下になつて以來の影響の上には大きな相違があつた

……　……

比律賓は古代印度文明の影響は殆ど全く受けてゐない（極僅かに古代印度文字を見出し得る部落はないでもないが）又、爪哇より支那に近くありながら、支那海の荒い波に、往古の小船は乘切れなかつた。從つて、支那人の渡來は極く少數であり、それもボルネオ方面から入つて來て居る者が多い。其處に文化を有せぬ馬來系の人種が、豐かな南洋の自然生活をしてゐたに過ぎなかつた。比律賓に今日古き支那文明の跡を發見し得ずに、見るものは唯一五二一年マゼラン渡來以後のスペイン人の足跡のみであるのはこの爲めである

ジャワは歐羅巴人の來る前に、古代印度の文明と支那の文明に充分侵されてゐた。唯、精神と物質の上のみでなく、彼等民族の血の中にも、多く進步した新しい血を交へてゐた之が既に一千八九百年前に王國の建設を見出し得るに至つたものであらう。この點は比律賓が五百年前スペイン人渡來の頃になつても、酋人の大きなものがあつた程度にすぎなかつたのと比較すれば、明かにその開花の程も計り知られると思ふ

……　……

爪哇ソロー王國のススナン・パコボノ王

爪哇人の大道商人

世界三大古代文明の發祥地の一なる印度は、他の埃及に通ずるにも、支那に通ずるにも、海路に依る外はなかつた。殊に埃及へはアラビヤの熱砂の海、沙漠に遮切られて、メソポタミヤを通し小亞細亞に伸びるに留まつた。之に引きかへ、支那との交通は飛石傳ひに南洋の諸島を通して古くから繁くあつたものである。そして、爪哇がその中繼地となつてゐたのである

支那僧、法顯が印度に渡り、その歸途ジャワに立寄り、佛法を說いたのは西暦四一四年のことであり、グナワルマン王がジャワに佛教を入れたのは四二一年のことであつた。それ以來ジャワには佛教の一大興隆時代が實現して、今日旅行者にその大規模なる點と、その彫刻の巧なる點とに於いて、驚異の眼を瞠らしむる佛跡の存在となつたのである

……　……

和蘭人がジャワに現はれた一五九六年頃には、往年の隆盛はなかつたにしても、スペイン人が比律賓を征服したやうに、僅かな領侯の力にて片付けることが出來なかつたのであつて、國王との最も老猾極まる條約に依つて、徐々に目的を果すより他に術がなかつたのである。それが今日尚爪哇にスラトラヤボルネオに王ヤソルタン（土王）の存在を見る點なのである

近代に入つて、西班牙に統治された比律賓と、和蘭人に統治された蘭印とが、各々その統治國の國民性に從つて特色づけられたことは、最も注目すべき點である

大體、西班牙人は西暦四五百年の交にゴート人の侵入と西ゴート王國の建設の頃から、東洋的な血と思想とが入つた。從つて、西班牙人は伊太利人等と共に熱情的で精神的で、物質方面には淡白で算盤を知らぬ。之に引きかへ、和蘭人は北歐の低濕地にサボ（木靴）を穿いて育ち、最も太つた異人種であつて、總て物質的で、算盤にかけては、英國人も遙に及ばないところがある。或人が「和蘭人は英國人と支那人のつき混ぜたやうな國民だ」と云うて居つたのはよく當つてゐる。之があるために近世に於て、よく英國人と競爭して海外發展をなし得たのでもある

……　……

爪哇人の御馳走

からした西班牙人にカトリック教を先達にして開かれたのが比律賓であり、算盤をはぢきながら搾り取られたのが蘭印である。比律賓人が茫々たる原野を前に置きながら、よく歌ひよく踊つて暮し、爪哇人が、山の天邊まで虎刈頭のやうに黙々と耕し盡して、物足らぬ顏もせずケロリとして居るのも、西班牙人と和蘭人の統治の祈らしめた點である。唯、三十餘年前に新しく米國人を迎へて比律賓が活況を見せかけのは、反米的な東洋色を持つ西班牙人の血の影響のあることを忘れてはならぬ。之が爲に比律賓は長い歷史を持つ爪哇を尻目に、一足先に獨立へ突進したのであつた

日本棋院　秋季大手合戰譜（第六局の七）

先番　初段　小泉重郎
互先　初段　松浦勝治

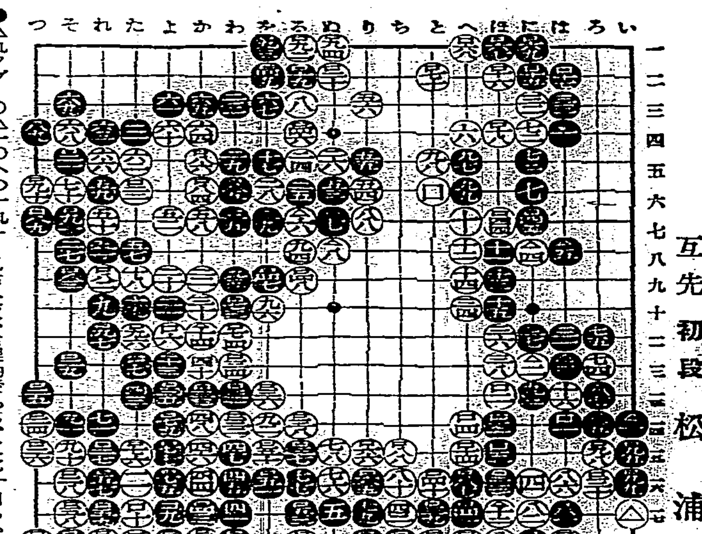

○□八〇かの一八　●□八一わの一八　○□八二れの九　●□八三その九　○□八四かの六　●□八五わの六　○□八六かの五　●□八七への一六　○□八八ちの一五　●□八九つの七　○□九〇つの六　●□九一その七　○□九二るの一　●□九三をの一　○□九四ぬの一　●□九五いの一五　○□九六たの一一　●□九七れの一一　○□九八ろの一五　●□九九いの一六　○△〇いの一七　●△一いの一四　○△二にの一二　●△三はの一二　○△四にの八　●△五にの八　○△六るの七　●△七ぬの七　○△八ぬの八

●△九ツグ　○△一〇への一九　●△一一ちの一九　○△一二ほの一七　●△一三との一二　○△一四かの一一

二百十四手完　黑一目勝
所要時間累計　白五時五九分　黑六時二八分
制限時間各六時間

戰跡を顧みて

黑九は白八が謂いだけに九九にトビ右邊へのヒラキと上邊五六への打込みとを見合ふ方が合理的である、又此の黑九は後に十七と打つ趣向ならば、十九の星を占める方がよい理である、黑十一以下十五まで、白十六を急がせ十七の訂手法に出る趣向であるのはいふまでもない、但し前述黑九が謂いだけに此手で二三にツメるのとの可否はいへまい、白二四は□八二に押へ込む方が嚴しい、黑二一は餘りにも地域に捉はれすぎた感がある、三四に曲るか△十四にハネ上げるかして居るのが正しい、黑二五は三六のノビを先著の態度とする說は中堅剛健に着實の跡が見え　白二六、三八と手厚く打たれては右下隅の白までしつかりして來た、黑二九が謂いて緩著、△十四にハネ白□七四黑□三四と烈しく二段にハネ上げたい所である、黑四一も方向を誤る、□三九の二間ビラキを正著とする、白四二のツメによつて前者三六、三八を益々有力ならしめたのが著しく目立つ、黑四九で「たの七」守るのとの甲乙は斷定し難い、黑五九でワタリに汲々としたる爲に、白六十以下の利かしを喫したのはコスミで居る方が白が左上隅へ手を着けにくい意味がある「その十三」は味張りすぎた嫌がある「その十三」から此の黑を激める方が面白くはなかつたか白七八で七九に突當るか、□六五に引いて居る意味はある黑八五、八七は優勢を信じての打方であるが「ロの十八」にカケツイで劫を頑張るのも嚴しい黑八九は白「つの三」の先手ハネを忌避したのであるが、□三六にケイマして中央の白地を荒すのも一策である黑九三が勝敗に關する疑著である　白□二の押へを遮斷したのであるが、白九四　九六と頭さず中央の進出を抑止されては黑必ずしも有利の形勢とは云へないのである、此の黑九三で□四八にケイマし白「ぬの十」黑「るの十」と押してへれば白の苦戰は免れない、黑□一は「にの十四」の並び、白□二は□三の封鎖を、それも本手とする黑□十五又は□十九で右下隅「つの十七」に下り劫を爭ふものかも知れない白□十八は「への三」の方が一目以上の差である白□二十の押へは非勢を悟つての緩まぬ態度、黑讓いて□四六なら「ぬの四」の劫で成算元分なのである、黑□四三に至つては、斷然□四六にハネ込んで劫爭を頑張るべきである、何故なれば今度は黑□二九までとなつて居る勝負上、白□九六の劫立てを利かぬ意味があるからである、白□四六と□四七とでは全く不明の形勢と見られる、白□五四のハネツギが敗著であつたらしい、□五七と押へ黑から□五六にハネツがれても一目は優かに濟である、此の後に於いては宮局に於いて殘念は見出し難い

萬なかだち

給仕人採用　内地人女二十歳前後至急來館　龍口町一丁目教育會館別館

派出婦　遠近不問急派並に大成　町五ノ五電三三七四　愛國家政婦會

募集　工業學校卒業以上の者二三名至急入用　明石町二ノ一電話四〇九五番　淺田建築事務所

募集　技工貳名並に女給仕壹名　内地人急募履歷書持參本人來談　市内東門町　ガス會社

貸家　八六四平四平板張し賃貸拾四圓　電有バス便上　川端町二〇番地　電四〇七壹香川

貸家　六六三疊廣し賃拾七圓　バス便よし　川端町二〇番地　電四〇七壹香川

貸家　下六上四平四平押入板張　六疊新築二階建　良賃拾五圓　電四〇七壹香川

貸家　高等學校運動場西側　六六三　二三疊　洋館　賃四七圓　電四九〇

玉臺　及附屬品一切を讓る　電話六貳九番　オーケー倶樂部

電話　スグ金要す　電話賣買

漢方りん藥（試藥進呈）ゴルカ

りん病の治療は理屈や宣傳に迷はず胃腸等も弱くせず安價で效果のある藥を相當期間服用するのが最良の方法でそれには漢方藥が最もよいゴルカは漢方藥で其性急性や慢性の手當でコヂラセた方にキ、メと安價を主眼とし花柳病の撲滅の目的で販賣してゐるのです飲食物は何も差支なく自轉車乘りも女も否らよい丸藥です、此藥は數萬の患者に非常に好評を頂いてゐる次第であります。りん病と主成分を異にし胃腸を傷めることなく昔から傳はつた漢方の藥、脊、骨、血、石の五種の病毒に合齊ぜる方に則つたのです、理屈や理論でなく實驗にお勸めします。ゴルカの十錢賣を擬賣して或は類似の方名で販賣するものがある筈ですがゴルカは大號（オホワ）豐寛堂の商號と方名を御注意下さい。

價要　十日分一圓、廿二日分二圓、廿五日分參圓、六十日分五圓、内地は送料不要代金引換は要實費

本舗　東京小石川大原町六（市電丸山町省線巢鴨驛下車）　大輪豐寛堂　電話大塚一四〇三　振替東京七七六六六

特約店（大木合名、宇三支店、石津、玉置合名、川手、國友、福井藥業、西野商店）

ミカド複寫紙

耐久　鮮明

東洋複寫紙製造合資會社

夫婦生活の障害　男女生○器病の治療と性愛增進の秘訣

夫婦生活から生れる微妙の愛情――幸福感はいふまでもなく完全な性愛の結合を得て始めて充實されるのであります。若し男女何れか一方に生○器障害あれば早○、陰○、○起不能、遺○夢○、性器弱小、神經衰弱、等女の方では不感症（性的不滿）子宮發育不全、ヒステリー等の缺陷があると、お互に不滿を抱き愛情は氷の樣に冷たくなり離婚や三角關係等の悲劇を惹起すことになるのであります。人生無上の愉悅たる男女性愛の結合を充實せしめ、結婚生活の眞味、夫婦愛の滿足を經得せんとするには、まづ何よりも男女の生○器機能を促進健康化して性的缺陷を除かねばなりません。凡ゆる奥義療法も效なく性的障害に悩み、性の不滿に人知れず悩んでゐる方々は直に大阪市東成郵便局前通入越生園出張所宛切手三十錢封入御申込なさい。自宅でヒミツに生○器機能障害の治療法を詳細親切に書いた百數十頁の實本を誰にも知れぬ樣密送いたします。

トップコースター

商工省推定　優良國産品

福岡精工所　福岡明治町

◎臺灣全土總代理店ヲ求ム

一、業務　東洋唯一ノ特殊鉛筆ノ臺灣全土一手販賣ニシテ既往滿貳ケ年間ニ躍進的業績ヲ擧ゲ今ヤ海外ニマデ進出シツツアル有利獨專事業タル事

一、販賣方法　本社ヨリ責任社員ヲ出張セシメ指導開拓ス

一、資格　資産信用一流タル自信アル紳士タル事

右御希望ノ向キハ現狀可成御明記ノ上至急御申込アリタシ銓衡ノ上詳細ハ責任社員渡臺面接ノ上決定ス　御上京御來社ノ向キニハ旅費ヲ支辨ス

東京市日本橋區江戸橋三ノ四
合資會社　三陽社販賣部
本社　電話日本橋（事務用・夜間用）

子供は正直

寒氣と病苦にかくせぬ泣顏
良藥一粒時計一分
ケロリ忘れてかくせぬ笑顏
金粒は正直

小兒良藥　樋屋奇應丸

効能	定價
カン、ムシ、ネツ、キゼツ、ヒキツケ、吐乳、下痢、夜泣、ホウソウ、ヘシカ、胃腸衰弱、其他弱イ小兒……	二十錢・三十錢　五十錢・一圓　二圓・三圓　五圓・十圓　徳用包　一圓

本家　大阪天滿　樋屋合資會社　創業第十二世　社長　坂上忠兵衞

無代進呈　育兒之友（御申越次第送呈）

（10—A—3）

日蘭會商其他の 蘭領印度の近情（上）

會商提起の理由と側面觀

臺灣銀行調査課長 長谷川貞成氏談

臺灣銀行スラバヤ支店長から本店調査課長に榮轉して來た長谷川貞成氏は四年ぶりの歸臺であるが、「責任は重く久しぶり山の雪を見ました……」と前置きして、日蘭會商その他蘭領印度の近情につき次の如く語つた

一、日蘭會商…會の經過を失敗だといふ人、或はまつあの位の所なら……と云ふ人、世評は色々あるやうですが、會の懸引きは中々機微を極め中には新聞などに報道されぬデリケートな事情も相互にあり、兎に角あれだけにまででも頑張つた代表部の努力は認めねばならぬと思ふ

×　×

日蘭會商を和蘭政府が提起せねばならなかつた事由は色々あるが、先づ表面的理由は

一、對日貿易が餘りに片貿易で世界經濟の傾向たるバーター制採用により貿易の調整を期せんがため

二、日本品殺到のためこのまま放任しては自國產業の衰滅を來す

三、貿易品系統が變つたためその取扱ひに於ける輸入商販路にも大異狀を來し日本商が激增し、自國輸入商が窮狀に陷り救濟の要を認めたること

四、前記の理由で自國系銀行會社にも大影響を來し、日本との協定を必要とせること

五、表面の理由として現はしてはゐないが日本商品の躍進と共に免れぬ日本勢力の蔓延に對する恐怖

等々であらう

×　×

以上の點につき今少し內容的に調べてみると、日本と蘭領印度諸島との貿易はこの二、三年來急激な變化である、即ち蘭印側の調査によると千九百三十三年に於ける蘭印の總輸入額は三億一千七百九十四萬八千盾であつた、所がその內九千八百四十二萬八千盾は日本からの輸入で割合は三〇％九に當る、而して和蘭本國からの同年度輸入は三千九百三十三萬一千盾で一二％四にしかつかぬ

×　×

ところが之をその前年、その前々年に比べて增減率を比べると

	日本	和蘭
一九三一年	一六％四	一七％四
一九三二年	二二％三	一五％七
一九三三年	三〇％九	一二％四

で恰も增減逆行、地位顚倒の狀態である　又彼らの言ふ所によると蘭印の輸出貿易に就ては一九三三年四億六千八百二十三萬六千盾なりしに對し其內日本へは僅か二千二百六十二萬九千盾、割合では四％八にしかつかぬ、そこで蘭印は日本から三十一％以上買つてゐるのに、日本では蘭印のもの僅か四％八しか買はない、即ち四對一の甚しい片貿易であると不平を述べる

×　×

この調節—バーター主義で行きたいとの主張を以つて何とか日本品の輸入を制限し一方砂糖その他蘭印產物の購入を强ひんとする魂膽だつたのである

×　×

然し以上の傾向は事實であらうが先方の示す數字とパーセンテージはそのまま呑みは出來ぬ、例へば日本側との計算に可成の差が生ずる、と云ふのは先方の計算は先方港間に於ける輸出入通關手續の價格であるから相手國日本の計算とは一致しない、少くも中間を得た數字ではない、それは兎もあれ和蘭側が理論折衝の主力ポイントしたこの主張も結局日本側の國際交易實質の本質から述べる正論に段々と鋒先が鈍り妥協的に出るやうであつた（續く）

十年度貯藏米 各州割當決定

二十八萬石の出廻調節も 三ケ年で一先づ完成

殖產局米穀統制係では十五日午前九時から局長室に各州關係官も參集の上十年度の籾貯藏倉庫各州割當につき協議を行つた、右に依り決定された各州割當は

臺北州	三六〇坪
新竹州	二〇〇
臺中州	一、〇〇〇
臺南州	六〇〇
高雄州	九〇
合計	二、二五〇

此の倉庫坪數は籾貯藏數量に引直せば九萬石に相當するものであり、更に既設倉庫の分として八年度に十萬石、九年度に九萬石あるため結局十年度の貯藏數量は二十八萬石となる譯である、即ち總督府は米穀統制に伴ふ籾貯藏による出廻調節については當初の二十八萬石（玄米にして約十四萬石）の統制を八年度から十年度まで三ケ年かかつて當初の豫定通り一先づ完成することとなるのである、尙右の倉庫建設に對する補助金は本年度二十八萬六千圓であり、仕事を急ぐ關係上此の豫算の成立を條件として右の打合せも行はれたものである

全島產組代表者 總督に陳情

十五日大會決議事項を

昨年十一月十、十一日の兩日臺中に於て開催された第十一回全島產業組合大會の決議事項に關する陳情委員臺北信用の銀屋原之助氏外十二名は十五日午前十時から總督公室に於て小濱長官代理、赤堀殖產局長代理、山岸財務局長代理、須田商工課長等立會の下に左の決議事項採納方を四十分に亙り縷々陳情するところあつた

陳情事項

一、產業組合經營の農業倉庫及米穀利用倉庫を全部米穀總督府米穀檢查倉庫に指定の件

二、即買市場を增設して產業組合の出荷に對し特殊の取扱を爲す樣經營改善の件

三、全島產業組合の親銀行設定の急速實現の件

四、信用組合の餘裕金を公共團體に融通し得る樣法規改正の件

五、保證責任組合及無限責任組合の組合員議決記載事項を有限責任組合の場合と同樣に簡易ならしむる樣規則改正の件

右に對し中川總督は研究の上善處すべき旨を答へ、小濱長官代理は近時信用組合の經營には不良貸その他の缺陷ある樣に見受けられ又役員の選任についても激しい爭奪を演じてゐる、之等の點に關しては諸君が率先して改善を圖る樣大會その他の機會に一般を指導して貰ひたいと希望するところあつた

丸糯は軟化す

【神戶十五日發本社特電】底硬く保合の丸糯は南地安を入れて五月限十四圓、三月限十三圓八十五錢乃至八十錢と三、四十錢方の軟調を見せてゐるが一部には賣方と買方の間に解合成立したとも傳へられ市況は引立たない、要するに整理商內と見るべきのみ

勸銀總會

日本勸業銀行では去る九月東京本店に於て第七十五期通常總會を開いたが配當は一割据置き、參與理事一名任期滿了の所伴谷以知二郎氏再選した

睨り採察家に出動の餘地を與へて居る、新一期蓬萊米六、七月穫も過日來現物高に釣られてメッキリ高くなり昨今稍下火乍ら十一圓三十五錢位を唱へてゐる

臺灣製糖の 來期新植蔗園

成育頗る順調

臺灣製糖會社の來期新植蔗園植付總面積は約二萬四千餘甲に上り既に大半の植付を終つたが本期に較べて約一千甲の增加を示して居る成育狀況は植付期間中高溫と氣候適順に惠まれて頗る旺盛で前期に較べて遙かに良好である、殊に八九、十月の早植蔗園は成育も良好で既に草丈五、六尺に達し分蘗も多く株張も非常に好い昨年九月以來降雨なく雨を望んで居た折柄本月十、十一日の兩日に亙つて降雨があり南部一帶は二十三ミリ乃至六十ミリの雨量に潤ひ甘蔗の成育に一層好結果を齎らして居るので今後益々順調に向ふものと見られて居る

臺中米價（十五日）

△蓬萊米一〇圓五〇錢△丸糯一三圓二〇錢△出來高蓬萊米一、一六九袋△丸糯二一六袋（臺中電話）

石灰窒素宣傳會

十五日午前十時より中壢公會堂に於て農民石灰窒素宣傳會が開かれた、郡下篤農家を始め農民三百餘名參集、中壢郡庶務課長の開會の辭に次ぎ三井物產森田氏の挨拶並に肥料士の實際施肥に關する說明あり、臺灣にては未だ本肥料に對する親し味が少いだけに農民に對し多大の感興を與へ盛會であつた、尙最近硫安、豆粕の暴騰に刺戟せられ石灰窒素の賣行增進、共販は內地に於て五月まで賣止めを聲明して居るが臺灣では未だ賣捌時代でもあり出來るだけ供給を豐富にし農家經濟を緩和せんとの意向であり各方面より多大の期待をかけられてゐる

糖價引下げ 關西大會

十七日大阪で開催

【神戶十五日發本社特電】砂糖を値下げせよと兩國から立つた御菓子屋さんの糖價引下げ期成同盟會では愈々全國的運動を起すことになり來る十七日には大阪中の島公會堂に於て關西大會を開き氣勢を揚げることになつた、當日は大阪府下二千と名古屋、伊勢の代表三百名出席の筈にて盛會が豫想されてゐる、尙大阪砂糖商聯合會は與論先のことでこれに同調運動に參加することになつたのは頗る注目されてゐる

株主配當金

後期繰越金　一八〇、〇〇〇

基隆輕鐵總會

業績一段の昂上 來月末祝典擧行

【基隆電話】瑞芳輕鐵合併並に營業外にかける自動車運行等新計畫實施後の基隆輕鐵では十二日午後二時から基隆公會堂に於て第二十四回定時株主總會を開催、顏國年社長議長席につき各議項並に今期利益金處分等を附議し異議なく原案を可決し簡單に終了した、今期の成績は總收入二十二萬五千八百四十七圓、總支出十七萬百五十四圓で差引當期利益金五萬五千六百九十二圓に達した、尙右利益金より自動車運行開始に伴ふ固定資產減價償却一萬五千圓を差除した處分額は左の如くである

法定積立金	三、〇〇〇・〇〇
別途積立金	一、〇〇〇・〇〇
保險積立金	一、五〇〇・〇〇
役員賞與金	一、〇〇〇・〇〇

尙同社では金瓜石方面に於ける旅客の往來頻繁を極め前期に比し一段の良成績を示したものである、尙住市內玉田町一丁目に工費約三萬圓を以て新築中である社屋及附屬建物は二月十五日迄には完成の豫定であると共に又同社專屬で開鑿工事を行つた基隆、金瓜石間道路は來月末を以て竣工の豫定で之が祝典を擧行する由

高雄と基隆は 工業臺灣に順應せよ

電力と瓦斯が新企業の基だ

味の素鈴木商店の專務取締役鈴木三郎助氏は臺北後藤氏の紹介で臺灣を旅行してゐる松山のアルテックス工場を視察し十五日の蓬萊丸にて歸京の途に就いたが九年振りで視察の感想と工業臺灣の將來に就て次の如く語つた

九年振りで本島各地を一巡して最も著しく感じたのは高雄の發展である、地の利を得てゐるのと港の擴張と高雄の發展が然らしめたのであらうが、日月潭水電の竣功に依り最も恩惠を受くるものは恐らく高雄であり其の將來性を考へると現在の高雄港の設備は狹隘を感ずるやうに思ふ、又高雄の缺點は工業に必要な水の貧弱なことである、水道の水はよくないことではないが、明日の高雄にはそれが不足である、水道の擴張も必要だらうと考へる、基隆は元來地域の狹いところで工業地としての將來は何うかと思はれるが、臺灣の開發進展振りからみると基隆港も最早狹隘さを感ずるやうだ當然港の擴張が必要になつて來やう、日月潭水電を目當てにして差當りアルミニュームと合金鐵の二つの工業が起る事になつたが、日月潭水電は起工以來の固定資本が可なり多いので第二、第三發電工事が出來上つて始めて日月潭水電も生きることになりそれに依る諸工業の勃興は相當期待出來やう、夫の可性曹達工業の如きも原料鹽を本島に求めそれに電力が安く豐富に供給されるならば當然起らなければならぬ、バガスに就てはよくは知らぬが、之を利用することは勿論だらう、バガスを製紙原料とすることはその永續性如何、つまり何時までも豐富であるか否かが問題で、工業そのものは原料の豐富であることを第一條件とし次は電力、それから水である、先づ概觀して私が差當り臺灣に起してみたいと思ふ新事業はないが天然瓦斯から水素瓦斯を抽出して硫安を製造する事業は確に面白いやうです、工場を新竹につくるか或は淡水、基隆の何れにするかが問題で淡水でも瓦斯を鐵管で引張つて來れば好いのだから一部埋立てさへすれば工場をつくり得ないことはない、又瓦斯の利用價値からみて當然起らねばならぬ工業である、それには日本石油だけではいけない、日蔘系を引入れ、或は日本石油と臺灣產業が協力參加することによつて可能性が增すやうにも思ふ、要するに工業臺灣への轉換は電力と天然瓦斯を巧に利用することによつて始めて實現するものと云へませう

臺東廳下の 豚コレラ猖獗

臺東平野一圓に 蔓延し大恐慌

本年一月中旬から臺東街に斃死豚續出し、檢査の結果豚コレラと判明、廳當局が大々的防遏に當つてゐることは既報の如くであるが、その後殖產局畜產係に這入つた情報に依れば依然蔓延の兆あり、地方民をして非常な恐怖心を起さしめてゐる由である、即ち一月下旬には早くも臺東街から馬蘭社及び卑南へ飛び、更に呂家まで侵入、二月上旬には遠く旭村の移民村さては知本附近の蕃社へと延び、此の十四日には遂に北の方卑南後を越えて猴子山蕃社に飛火し今や全く臺東平野の全區域を侵すに至つた、今次の豚コレラの流行は廳下各地の蕃人の習慣が自ら豚を屠殺して食する關係から衞生上の取締が不行屆であるといふ點に原因してゐるであらうと見られてゐる、此の地方の養豚業はその歷史淺く近年の勃興に屬するものであり、廳下の飼養豚數も未だ二萬一千頭內外に過ぎず、屠場に於ける屠殺頭數は年六千四、五百頭で、將來の發展を期待されてゐる矢先に今度の豚コレラの流行に襲はれたため大恐慌を來してゐる（發見されたもの今日までに百五十頭餘）之が防遏については廳當局も懸命に努力してゐるが、總督府としても既に血淸ワクチンを配給してその防遏に共力しつつあり、又新港大武方面へ蔓延せざる樣極力警戒中である

滿洲國でも 大博覽會

來年更に開催計畫

滿洲國に於ては新興滿洲國を紹介し以て產業貿易の振興と國民文化の進展に貢獻し併せて國際親善に資する目的を以て大博覽會を開催すべく計畫中であつたが、此の程新京特別市主催大博覽會として康德三年（昭和十一年）八月五日から九月廿五日に至る五十二日間政府主催の下に開催する事となり我國にも同實業部大臣張燕卿氏から外務省に正式に參加方を招請して來た、而して大博覽會の計畫內容は總豫算約二百萬圓で場內に建國紀念館、產業貿易館、科學館、史跡風光館、電氣館、交通館、授產館、社會教育館、保健衞生館、美術工藝館、土木建築館、國防館、一般工業館、商業貿易館、日本館、中國館、外國館、即賣館、演藝館、兒童遊戲地、其他特設館各種館等の施設を行ふ豫定で特設館及賣店申込は康德二年三月三十一日迄、出品申込も三月卅一日、出品目錄提出は六月十五日、出品物搬入は七月十五日、出品物陳列完了は八月二日迄となつて居る

▲資本金五百萬圓の臺陽鑛業は臺金と石炭の好況から業績頗るに上がり年一割配當を爲すまでになつた、將來はまだ〳〵伸び得る餘地があるといふので五十圓株八十圓、十七圓拂込三十八圓五十錢で買入があつても賣人がない一部の內地人株主は百圓になつたら賣ると云つてゐた▲ところが最近臺陽鑛業を買收するといふ說が傳はり一部には百五十圓の値打ちがあらうといふものだ、若し又千萬圓に値切られても臺陽百圓の値打ちはあるから成程八十圓では買人があつても賣人がない筈だ▲尤も當の臺陽鑛業はその事を否認し臺陽の顏田事務所はその事を寢耳に水のやうに驚いてゐるといふよりも呆つ氣にとられてござる▲眞に買收說が進行中なら雙方に掛引があるからウッカリしたことも云へないし、或は否認するかも知れぬが世の中には目ぬにする當事家もある事だし、ウッカリ株式(?)▲臺東の豚コレラは今や全く臺東平野の全區域に蔓延して關係者を戰ひ上らせてゐるが、この豚コレラの流行を以て却つて幸ひなりとなし喜んでゐるのは製糖會社や直接養豚に無關係の人達だ▲東臺灣における製糖會社や移民村が從來野豬の被害を蒙り西部臺灣在住者の想像も及ばぬ苦心を舐めて來たことは事實で、野豬による農作物の被害は一方ならぬものがあつた▲ところが一度豚コレラが流行すると野生の豚即ち野豬まで之に犯されてバタ〳〵斃れて仕舞ふ、野豬の被害者達にとつてこそ天與の試驗だと喜ぶのも無理はない、併し養豚關係者には迷惑此上なし、安心たら無ではにある

商況（十五日）

米況

臺米現物相場

	高値	前日比
南部二期在來米	九、九〇	同
北部二期在來米	一〇、三九	一七安
南部二期蓬萊米	一〇、五三	一五安
中部二期蓬萊米	一〇、三五	一五安
北部二期丸糯米	一三、三四	一五安
中部二期丸糯米	一三、四四	三〇安
南部二期丸糯米	一三、〇〇	四〇安
南部二期長糯米	一二、四五	一五安

基隆在庫米（十四日朝現在）

二期蓬萊米	四〇、二三一袋
二期在來白米	三、一〇一
一、二期丸糯白米	五〇、六四〇
一、二期在來白米	一、八六八
二期長糯米	五五一

高雄在庫米（十五日朝現在）

二期蓬萊米	七八、二五六袋
二期丸糯米	一、九五七
二期在來米	六、〇五五
一、二期在來白米	一、八六八
合計	九六、九〇三
到着米	二六車

正米市況後場

	當限	中限	先限
▲二期蓬萊米	一〇、四二	一〇、六八	一〇、八二
▲二期丸糯米	一三、三〇	一三、三一	一三、三二

大阪期米後場

節	當限	中限	先限
一	三〇、六六	三〇、九〇	三一、一七
二	三〇、六七	三〇、九二	三一、一八
三	三〇、六八	三〇、九二	三一、一九
四	三〇、六九	三〇、九四	三一、二一
五	三〇、七〇	三〇、九八	三一、二五
六	三〇、七一	三〇、九八	三一、二五

東京期米後場

	當限	中限	先限
寄	三〇、六〇	三〇、七九	三一、二〇
高	三〇、七〇	三〇、九二	三一、二〇
安	三〇、六〇	三〇、七二	三一、〇〇
引	三〇、七〇	三〇、九二	三一、二〇

神戶期米後場

	當限	中限	先限
寄	二九、三三	二九、六〇	二九、九九
高	二九、三三	二九、六八	三〇、〇四
安	二九、〇五	二九、六〇	三〇、〇四
引	二九、三一	二九、六〇	二九、九九

堂島兩建控除俵合

當限　九七、九〇〇石

堂島前場先限兩建控除主なる手振

賣方　脇本二、三〇〇　小河一、〇〇〇　岡崎九〇〇　中與五〇〇

買方　田中金一、四〇〇　北川一、三〇〇　磯甚一、二〇〇　田中龍五〇〇

堂島前、先限主なる手筋

賣方　東京筋（山種、岡崎）朝鮮筋（小河）小口利喰（脇本、木村、文利）

買方　株式筋石井（田中金）中東筋（北川、磯甚）地場強氣（磯甚）

堂島米況前場

【大阪十五日發】各地下寄に東京筋、朝鮮筋買ひ地場利喰に株式筋擬氣、中東筋買ひ三十一圓十九錢と寄り二十一錢と附け東、賣地場利喰に緊き賣線出して次第に突込警戒に下趨り十六錢と焦附いて引けた

堂島米況後場

【大阪十五日發】無材料に氣迷深く正米筋、朝鮮筋、地場手詰賣に株式筋手詰あり株式筋別派、地場手詰買ひ三十一圓十七錢と寄り買物薄につれて十九錢と引締め株式高移りに株式筋買ひ二十五錢と跳ね結局二十五錢と同事に引けた

堂島雜觀

【大阪十五日發】連日活況を續けた產地も漸く高値警戒となり正米も一服風情から賣勢以上に買煽られ値を相當高めただけこの盛以上の高値には値待賣物かなり滯在し今の所積極的方針を避け靜觀態度を持し弱氣側は乘替へてゐるが押目買強いだけ氣味程の深押も見せず變化待ちであるが今朝は東京筋山種梅原等軟派が小口賣を爲し石井がこれに買向つた而してその間新規買も注がれて前日來の東京筋刻け目立ち又但大阪が全國一の高場に甦らんかの傾向となつて來た兎に角目先としては深押望めぬがこの盛一高一低を繰返すだらう

株式

大阪短期後場

	寄	引
商船	四六、一〇	四六、一〇
日魯	六二、六〇	六三、四〇
日產	九二、九〇	九三、五〇
日糖	七七、五〇	七七、五〇
倉絹新	一三七、九〇	一三九、〇〇
レーヨン	九二、九〇	九三、五〇
帝人	一四五、二〇	一四五、四〇
滿鐵	六二、七〇	六二、六〇
東電	三九、四〇	—
日毛	一〇四、六〇	—
鐘紡	二二二、三〇	二二三、〇〇
鐘新	一二一、三〇	一二二、一〇
東洋紡	一七三、三〇	一七三、六〇
東新	一三六、〇〇	一三七、〇〇
大株	九〇、七〇	九〇、九〇
大新	八四、六〇	八五、二〇

大阪長期後場

	寄	引
大株	九一、八〇	九二、二〇
大新	八五、八〇	八六、三〇
東新	一三七、二〇	一三八、三〇
鐘紡	二二〇、一〇	二二〇、八〇
鐘新	一二三、七〇	一二三、一〇
日糖	七八、〇〇	—
同新	五八、二〇	五八、二〇
鹽糖	三三、四〇	—
明糖新	五一、二〇	五一、三〇
明糖	—	一〇七、五〇
同新	六五、〇〇	六五、〇〇
商船	四六、七〇	四六、六〇
同新	一二、八〇	一二、八〇
郵船	—	五二、二〇
同新	—	一五、八〇

東京長期後場

	引		引
富士紡	—	同新	三五、〇〇
鐘紡	二二〇、三〇	鐘新	一二二、九〇
帝絹	一四〇、〇〇	同新	七九、三〇
倉絹	—	同新	一一六、六〇
東レ新	八六、三〇	帝麻	四六、七〇
東電	三九、六〇		
日糖	七七、七〇	同新	五八、一〇
臺糖	一〇六、八〇	同新	五一、一〇
帝糖	六〇、四〇	同新	四七、八〇
明糖	一〇七、三〇	同新	六六、一〇
日[illegible]	一一七、二〇	日產	九五、一〇
日石	四二、五〇	同新	—
東株	一二九、七〇	東新	一三八、七〇
石川島	六一、六〇	浦賀	五四、三〇
同新	二七、六〇	新潟	七八、八〇
日立	一〇七、二〇		
北炭	—	同新	三二、七〇
磐城	五六、五〇	同新	二七、七〇
三菱	一一五、〇〇	同新	六二、五〇
製鋼	六八、八〇	同新	—
鋼管	一一三、五〇	同新	五四、〇〇
同新	一〇〇、五〇		
戶畑	七七、六〇	同新	四七、二〇
淺野	四三、五〇		
同二新	一一五、四〇	同新	—
人肥	四七、一〇	同新	二六、四〇
窒素	七二、五〇	同新	二五、九〇
滿鐵	六二、六〇	同新	一六、三〇
地下鐵	二一、三〇	同新	—
東拓	二一、四〇	同新	二八、六〇
秋木	—	東邦	五八、九〇
臺電	—	同新	—
大同	三七、六〇	合油	六三、九〇
火災	一九、八〇	白煉	—
熱產	三〇、四〇	同新	三四、〇〇
昆草	—	同新	四〇、四〇
麥酒	一一九、〇〇	同新	一九、二〇
日魯	六四、一〇	同新	—
松竹	三八、六〇		

東京短期後場

	寄	引
東新	一三五、八〇	一三七、二〇
大新	八四、九〇	八五、三〇
鐘紡	二二二、二〇	二二三、九〇
鐘新	一二一、五〇	一二二、一〇
日清紡	—	一一一、五〇
帝人新	八一、二〇	八二、一〇
東レ新	七二、四〇	七二、九〇
日魯	六二、六〇	六三、二〇
三菱	—	一一三、八〇
日石	四二、六〇	四二、六〇
日產	九三、一〇	九三、四〇
鋼管	一二二、〇〇	一二二、四〇
人肥	四六、三〇	四六、四〇
東電	三九、四〇	三九、四〇
郵船新	一五、五〇	—
滿鐵新	六一、五〇	六二、五〇
同二新	二五、五〇	二五、九〇
日糖新	—	五七、六〇
王子紙	一〇七、六〇	—
麥酒新	三九、九〇	—
[illegible]新	—	二三、七〇

大株雜觀

【大阪十五日發】政局不安解消したが根株的買資料に乏しく新動機待であつたが今朝は綿輸入關稅引下げに對する特別法案が議會へ提出さるる事に決したと傳へられたがこれは昨日既に早耳されて重工業株が賣られたため反撥鈍く東京短期の鋼管は却つて上寄を示す情態でその他は鐘紡、人絹株等暖りであつた以外は日產は會社筋の買玉が未解決のため何れ處分されるものとの不安で伸悩み新東も閑散から上半期減配懸念で買氣起らず鈍狀を示したが後場は電鐵株、滿鐵等が强硬を呈したので日產に五人組帶谷五百枚買あつて反騰したのを動機に一齊强硬を呈し新東も百三十七圓を乘せとなり人氣の落は怯悶に何處となく底堅く觀過の觀を呈して來た

東京株況前場

【東京十五日發】變態案承認の好感も一瞬にして終り綿輸入稅引下案議會提出決定を傳へ市場は再び沈滯の空氣と化し日支經濟提携の具體化等の好材料も利かず不透明保合商狀を呈した、長期新鐘株では商品界良好に鐘紡五十錢高新鐘二十錢高と手堅く人絹株では帝人、倉絹新一圓二、八十錢安糖株小甘く雜株では日立以下軍需株の目立ち以下小盛三、六十錢安東株小鈍く日鐵、日產は三十錢高と引けた、短期は不引立の保合で商內薄く新東は百三十五圓八十錢と三十錢高に寄り六圓絡みに小變合を續け六圓十錢と平穩に終り日產も殆んど不變、鋼管は投物一巡で小昂りを示した

東京株況後場

【東京十五日發】妥協人氣で前場は伸力薄であつたが前場の弱材料もないので再び買氣起し日支關係の好轉に滿鐵が急に買はれて來たため一般の氣配を引立たせ商內は良好に轉じた、長期新鐘株では前場紡不變新鐘二十錢安人絹株は前場下げ反動で帝人一圓五十錢高以下小一圓方高く砂糖株小鋼保合を續け雜株では滿鐵一圓二十錢高目立ち之を好感し日產も一圓三十錢堅く日產一圓二、五十錢高と大引、短期新東は寄附は百卅五圓八十錢と小甘く寄つたが雜株高に日支關係の樂觀買方が踏上げ漸騰して七圓二十錢と強調に終り鋼管はまだ伸力鈍く滿鐵新の活躍目立つた

絲況

大阪綿絲

	寄	引
▲前場 二月限	二二一、六〇	二二一、五〇
八月限	二二六、五〇	二二六、七〇
▲後場 二月限	二二一、五〇	二二一、六〇
八月限	二二六、九〇	二二七、一〇

大阪棉花

	寄	引
▲前場 二月限	六六、八五	六六、五〇
▲後場 二月限	六六、七〇	六六、六五

大阪人絹

	寄	引
▲前場 二月限	七六、八〇	七六、〇〇
▲後場 二月限	七五、九〇	七六、一〇

橫濱生絲

	寄	引
▲前場 七月限	六四五、〇〇	六五三、〇〇
▲後場 七月限	六五五、〇〇	六五〇、〇〇

穀肥

大連特產前場

	寄	引
大豆現物	五、一六	五、一四
二月限	五、一五	五、一二
三月限	五、二四	五、一八
四月限	五、二八	五、二六
五月限	五、三五	五、三五
六月限	五、四二	五、四〇
豆粕現物	一、五二〇	一、五一〇
三月限	一、五四〇	一、五二〇
四月限	一、五五五	一、五四五
五月限	一、五七〇	一、五五五
六月限	一、五八五	一、五六五
七月限	一、五九五	一、五七五
豆油現物	一、六一〇	一、六三〇
三月限	一、六一五	一、六三〇
四月限	一、六二〇	一、六三〇
五月限	一、六一五	一、六三〇
六月限	一、六二〇	一、六三五
七月限	一、六二五	一、六四〇

神戶豆粕

▲後場	三月限	五月限
一節	四、三〇	四、三四
四節	四、三一	四、三五

砂糖

大阪淸算

▲後場				
一節	二限 一二六四	四限 一〇二四	五限 一〇三三	六限 一〇四四
二節	二限 一二六四	四限 一〇二二	七限 一〇三三	
三節	七限 一〇三二			

株 北港市場在特報（鳴來株式會社）各方面有望銘柄の情報を提供（無代）臺北市西門町三 中央商事

私は藥の提灯持ちは大嫌ひであるが、これだけは躊躇なく勸めたい

醫學博士 陸軍々醫大佐 三井圭造

私は、元來藥の提灯持ちは大嫌ひである。頭を百萬遍下げられても、効果の薄弱な藥の看板を擔ぐなどは私の良心が許さぬ。それだから私はこれまで斯やうの事は一度もした事がない。

ところが、今度自分はすすんで藥の提灯持ちをやる氣になつた。提灯を持つと云つては語弊があるが自分をして擔ぐ知らしめざるを得ない藥物が出來たからである。

私の專攻方面は內分泌學であるが、等しくホルモンを研究されてゐる醫學方面の方々や、植物學に造詣の深い先生方が寄つて研究に携つてをられる日本醫生物研究所から發表されてゐるネオネオギーなる植物ホルモン活用劑である。

初めて製藥者から此の藥の完成を告げられ、その說明を聽かされた時は、正直のところ私は此の話のとほりには信ぜられなかつた。動物試驗の成績なども餘りに良過ぎるからである。

しかし自分の考へが誤りであつた事は、その後自分の體驗や、近親者達にネオネオギーを與へて知り得た見事な成績によつて覺つたわけである。

自分はそれ以來、各種の方面にわたつて、特に治驗を重ねながら、一向はかばかしく快復をみないやうな虛弱者、病者に對し必ずすゝめてゐる。そして何れも期待以上の效果を收めてゐる。

自分のネオネオギーに就ての熱意も此頃では大分知れて、人毎にネオネオギーの話を持ち出すので他人から見るときつと可笑しく思はれるだらうと自分でも考へてゐる。

しかし自分は飽くまでも眞面目である。頼まれて藥の提灯持ちをする氣は毛もない。自分が信頼してゐる故に、眞に世の病弱者の爲めを考へてすすめてゐる。

植物ホルモン活用劑

ネオネオギー

すぐ解る反應

—植物ホルモンで—

病弱體は更生す

◇……食慾增進す、微熱去る、排便量減ず、血液增加す、精力充實す、肥りだす……◇

強壯藥

とか榮養劑とか稱するものは、幾種類となく服んでみたが、効果があつたのだか、なかつたのだか一向にわからぬ。その場だけは、幾らか食慾が起きるぐらいの程度で、全身が強化されるなんて思ひも及ばぬ——これが在來藥を試みられた人の僞らぬ告白でありませう。

私共の目から見ても、廣告程の効果がありそうにも思へぬ藥が、今までは餘りに多かつたやうに考へられます。

日本醫

生物研究所は、過去三十年間、藥物の研究に專念し、多くの醫藥品を提供して、微力乍ら醫藥界に貢獻して參りました。研究所としての性質上、今迄は餘り宣傳も致しませんでしたので世間的には、決して華やかな存在ではありませんでしたが、現帝大教授を最高顧問に仰ぎ、眞摯なる多くの學者を擁して、眞劍に研究に從事する點は、何者に比するも劣らぬつもりであります。

今回發表しました植物ホルモン劑ネオネオギーは、幾多ならぬ苦心の結果完成したもので、勿論その効果は、所謂強壯劑や榮養劑とは雲泥の相違があります。それ故、研究所としても、全國の病弱者一人殘らずに本藥を知らせたき念願から、特種の方法で宣傳を行ふのであります。

醫藥界

で最近一ばん問題にされてゐるのは何と云つてもホルモンであります。高橋藏相がホルモン注射を受けられて、十三貫の體重が十五貫餘にもなつたと云ふ話は新聞紙上にも掲載されましたが、氏はそのため、最近では全く別人のやうに健康體となられたとの事であります。

ホルモンと云ふとすぐに性ホルモンを聯想する人が多いのですが元より、性ホルモンに限られてゐるわけでなく、多くの種類に分れてゐるのであります。研究が進むにつれ、今では、汎ゆる病氣は何かのホルモンの異常と結びつけて考へられるやうになりました。

ホルモン

劑も、近頃いろいろ賣出されてゐますが、ホルモンを純粹のまゝ藥にする事は容易ではなく、多くは、ホルモンを分泌する動物の臟器をそのまま藥としてゐる有樣であります。

また、ホルモンは幾種類にも分れ、各々作用が違ふのですが、汎てのホルモンの效用を綜合した藥物と云ふものは、今まで一つもありませんでした。

しかる

に、我研究所が或植物から、取出すことに成功した植物ホルモンは、動物のホルモンの根原と看做される物質で、植物ホルモンの服用は、つまり、總てのホルモンを最も純粹の形で服用するわけになるので、その效果も、一時押への對症藥などの及びもつかぬ力を發揮するのであります。

植物ホルモンを主劑とし、これにヴイタミンABCDE、造血劑其他を配したのがネオネオギーであります。

購入の注意

一、虛弱體質者、精力減退を憂へる人、慢性胃腸病者、肺結核患者等には、一度は效價を試され、快癒の喜びを得られたく切望します。

全國藥店にありますが、植物ホルモン劑は本品のみ故代品を勸められぬやう注意ありたし。品切れの場合及直接送藥希望者は直接申込も可、ハガキ一枚を東京小石川關口町一二一四番地日本醫生物研究所に出せば送料不要代金引換便にて急送の便を計ります。

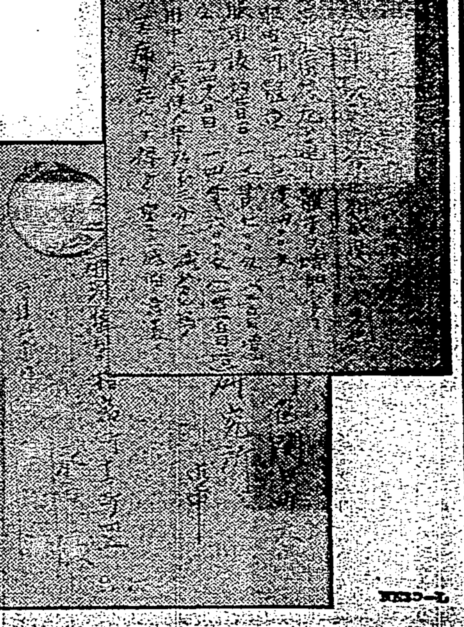

一粒三百メートル・美味榮養菓子

グリコ

榮養日本の精華

弊社の創立記念日を迎へ
愛用家各位の御支援を感謝致します

グリコ株式會社は紀元の佳節を以て創立記念日といたして居ります。乃ち**グリコ**は發賣以來此日をもちまして滿十四年の誕生日を迎へました。僅か十四歳の少年**グリコ**が、今や全く我國榮養菓子界に確固たる地歩を贏ち得ましたことは、只只平素皆様方御愛顧の賜と感謝の外はございません。こゝに謹んで御禮の辭を申し上げます。

顧みますれば、弊社がかくも短時日のうちに此の光榮ある地位を獲得致しました事は、一つには御愛用家各位の御後援とは存じますが、又一つには弊社が「菓子に依る國民保健運動」をモットーとして年來不撓不屈の精進を續けてきたことに原因するものと、些か自負するものでございます。

御承知の如く**グリコ**は濃厚榮養素グリコーゲンを主成分とし之にヴヰタミン、カルシウム等八榮養素を有効に配合創製致したものでございますから、其の素晴らしき榮養學的チーム・ワークが、大方の皆様、殊に新時代の潑剌たる少年少女方の嗜好に、ピッタリと投じたものと存じます。

又**グリコ**の姉妹品**ビスコ**は體内活力素たる酵母を主成分とし、此の種我國最初の明朗保健菓子として、今日多少保健榮養の上に關心を持たれる御家庭に、此の一罐のお備へなき向がない迄に立到りました。想へば**ビスコ**は發賣以來僅に二ケ年、感慨無量なるものがあります。

然しながら弊社は今後共一層製品の精製研究を怠らず、之に伴ふ科學的機關の整備を期し、御愛用家各位の御期待に添ふやう、粉骨碎身の覺悟をもつものでございます。この記念すべき佳き日に當りまして、誠心誠意感謝の辭を捧ぐると共に、末永く御愛顧の程重ねてお願ひ申し上ぐる次第でございます。

菓子に依る國民保健運動

本社工場の大擴張と
東京 奉天 兩工場の新設

◇本社工場の大擴張　大阪市西淀川區御幣島町の從來の工場を約三倍に大擴張し阪神省線路に沿ひ總坪數一萬二千坪の地に工場增築中にて今年五月完成

◇東京工場の起工　省線京濱間東京市蒲田六鄕河畔の地六千坪を劃し新工場建築

◇奉天工場の起工　滿洲國の商都奉天市に四千坪の地を劃し工場新設中にて今年五月竣成

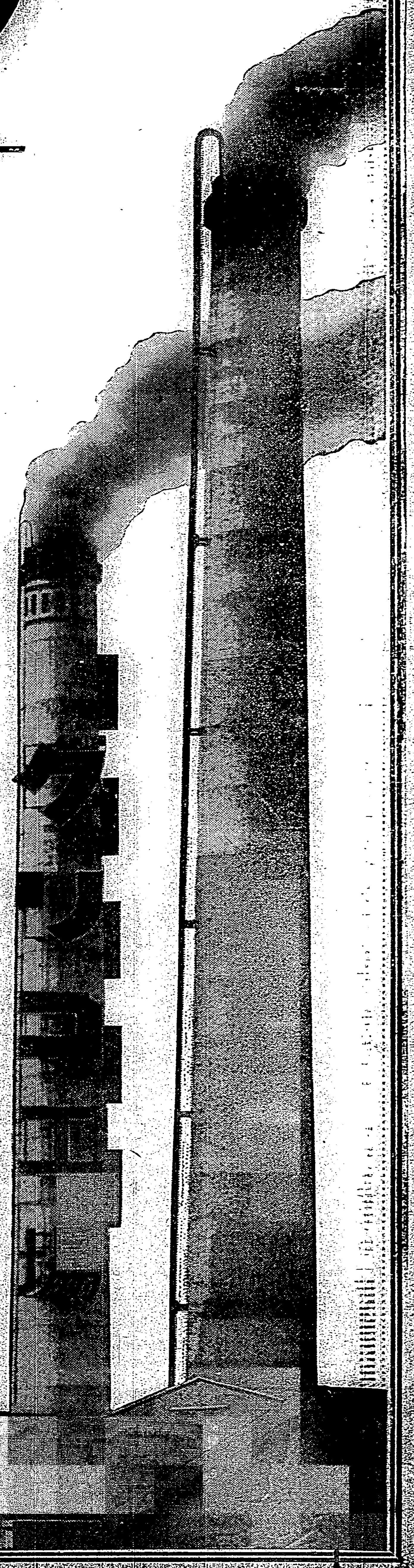

グリコ株式會社
東京市神田區豊島町
大阪市西淀川區御幣島町

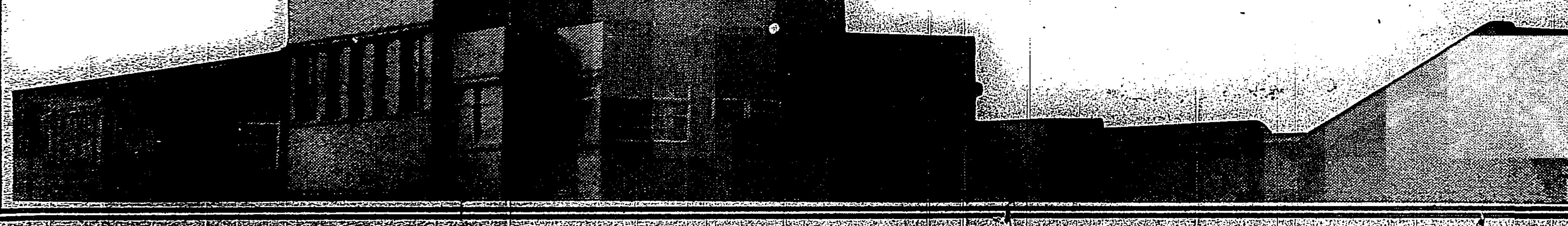

排日暴力團を取締り日本へ實業家を特派
日支經濟提携の氣運に際し上海實業界が國府に要望

【上海十五日發聯合】日支經濟提携氣運の擡頭と共に上海實業界では昨年日本を訪問、日本の經濟事情を調査、歸來した中國銀行總裁張公權氏が中心となり國民政府當局と折衝政府の方針に對する眞意並に具體策を打診せしめつゝあるが、實業界目下の情勢として日本の經濟的援助は最も希望する所であるが、過去の苦き經驗に鑑み國民政府の確固たる方針なくして日本との接近に乘出す事は頗る危險ありとし張公權氏を通じて政府に對し左の如き要望を通達してゐる

一、政府は通商取引の安全を保障する爲除奸團其他排日、排日貨に名を藉りて支那商人の行動を束縛するが如き暴力團を徹底的に取締る事

一、日支經濟提携の實行に先立つて上海、天津等の實業界の意見を徴し具體策を講ずる事

一、經濟提携促進の爲日本へ特使を派遣する場合は實業界の代表者を隨行せしむる事

國府訪日特使の有力な候補者
宋子文、孔祥熙氏らが

【南京十五日發電通】最近の日支提携の氣運に乘じ國民政府首腦部も愼重考慮を拂ひつゝあるが訪日經濟特使として國府有力人物の日本訪問が計畫されて居りその候補者として宋子文、孔祥熙氏等が有力視されてゐる（寫眞は宋氏と孔氏）

ローザンヌで開きたい
スキスの申出

【チーリッヒ十四日發ハ通】國際オリムピック委員會は十四日スキスより千九百四十四年オリムピックをローザンヌに開催したしとの申込を受理した

大亞細亞協會で和知中佐講演

十六日午後一時半より鐵道ホテルにて大亞細亞協會後援の下に參謀本部付和知中佐の「最近支那西南事情」と題する有益なる講話がある故多數會員の來會を希望する由

受恩給者は御注意
受給權調査票を出しなさい

恩給を受けて居る者は恩給法第九條ノ二と同法施行令第一條から第一條ノ四までの規定に依つてその恩給を受ける權利が現存して居ることを證明する爲に、夫々種々の書類を恩給證書を發給された官廳（例へば看守は臺灣總督府へ、臺東廳巡査は臺東廳へ）出さねばならぬことになつて居る、それで今年の一月は巡査（巡査部補を含む）又は看守として恩給を受けた者本人が受給權調査票といふ書類に昨年十二月以後に作製された戶籍抄本（本島人は戶口抄本）を添へて出さねばならぬ害だが、まだ未提出の向が澤山あるので官房秘書課の恩給係では事務處理上差支へてゐるが本人にとつても若し此儘で過ぎると本年七月渡し以後の恩給の支給を停止される憂き目を見るさうだ

黑川氏所藏の貴重品
臺灣神社へ奉納以外のもの

臺灣神社に奉納される北白川宮殿下の御眞蹟の外、黑川氏所藏の主なるものは左の如きものである

一、有栖川宮熾仁親王殿下　二
一、小松宮殿下　一
一、伊藤博文公　一七
一、井上馨公　四
一、大山巖公　四
一、奧元帥　一
一、谷干城　二
一、桂太郎公　七
一、黑木將軍　三
一、樺山將軍　一
一、品川彌二郎子　一
一、袁世凱　一
一、野津元帥　三
一、副島種臣伯　一
一、乃木將軍　一

功名心、憎惡感に捉れ權力を亂用
臺灣辯護士協會、人權擁護の聲明書を發表

臺南州新營郡當局の前後二回に亙る人權蹂躪に關し聲明書を發表してその所信を披瀝し以て該問題に對する糾彈の態度を天下に表明すべき重大な役割を有する臺灣辯護士協會の理事並びに特別委員の混合會議は前日に引き續き十五日正午より臺北地方法院辯護士會議室において續行、出席者は

臺北側…安保、鄭、蔡和、古屋、金子（光）楢山、蔡
臺中側…遠山
臺南側…芝沼、樋口、安里、沈

の十二氏、安保理事長が議長となり鄭、古屋、安里三氏起草にかゝる長文な聲明書の草案につき午後六時に至る迄六時間の長きに亙つて熱烈な討議をなした結果次の如き聲明書を發表する事に滿場一致で可決した

聲明書

臺南州新營郡當局は看天田改良に關し臺南製糖會社と協力し何等實證なき新營郡土地改良協會の名において所有者の反對並びに本協會の警告ありたるに拘はらず憲法の保障を無視して農民唯一の生活資料たる耕作物を毀棄したるは法を守り人民の生命財産を保護すべき職責を有するものその地位を亂用し自ら國法を紊し以て國民生活の安全を脅威したる暴擧にして不法の甚しきものなりと云ふべし

▲土地測耕に關係する地主、小作人その他を被疑者、或は證人として取調べるに當り刑事訴訟法の規定に違反して不法の拘留をなし殊に臺南地方法院石橋檢察官より釋放命令ありたるに拘はらず尚行政檢束に名をかり事實上拘留を繼續したるが如き或は暴力を加へて自白を強要し甚しきに至つては刑事責任無き幼童を呼び出し不實の供述を強ひ以て純心の童心を傷けたるが如きは人道上忍びがたきものにして典型的人權蹂躪なりと云はざるべからず

▲斯くの如きは國家の權利を行使するの地位にあるもの功名心又は憎惡感にとらはれ自我を貫徹すべくその權力を亂用し不法を敢へてしたるものにして臺灣統治上悲しむべき一大不祥事なりと認む

▲よつて本協會はその使命に鑑み法治國最後の保障たる司法權の神聖を確立するためここに新營郡事件に對する所信を披瀝し以て當局の責任を明らかにしその善處を促さんとす

右聲明す

昭和十年二月十五日

臺灣辯護士協會

航空船盲信の迷夢
ミッチェル將軍が豪語

【ワシントン十四日發聯合】航空船五十隻あれば日本なんか二日で叩き潰して見せると豪語した航空艦隊の狂信論者ミッチェル將軍はメーコン號遭難の現實に直面しても依然航空船萬能論を放棄せず、十四日午前米國下院特許委員會席上航空船放棄の愚なる所以を極力強調した、今回は特に日本と指摘しなかつたけれども極東の情勢に鑑し特に航空船艦隊整備の急務なる所以を力說して曰く

メーコン號が遭難したからと言つて遽かに航空隊整備計畫を放棄するのは愚の骨頂である、極東現下の情勢を見よ、若し米國政府が依然として軍縮政策を遵行するなら忽ちにして東亞の孰れかの國の攻擊の標的となるであらう、米軍が將來五十隻のツエッペリン航空船を整備し裝備の完璧を計り得れば米軍は一氣に太平洋を橫斷し、東亞の孰れの一國に向つても直往邁進し同國を一氣に壓迫する事が出來るであらう

臺北帝大は何處へ行く

—（4）—

文政學部の教授陣頭數を揃へただけ
アルバイトの貧弱な事は政學科の最大恥辱

次に文科方面を一瞥して見よう、先づ南洋史學の擔任者で且つ本邦南洋史學の開拓者である村上博士は英、獨、佛、西、蘭、伊等八ヶ國語が自由に讀める點では誰しも感服して居る有能な學者だが、實際に於ては博士の大學に於ける講義は文獻や史實の至上主義に偏して「西曆何年何月何日に蘭船が三隻オランダから日本に渡來したとか、臺灣が如何したと云ふ樣な事實の證跡で、博士の弟子達でさへ「南洋史は日蘭交涉史の一端に過ぎない」とか「南洋史はスペイン、オランダの植民史」だなどと皮肉を洩らして居る

× ×

東北帝大の大類伸博士が南洋史學の講座を許して史學の上から南洋史學といふのが成立ち得るか疑問だ、何となれば南洋史といつてもそれは[illegible]略史が殆ど全部を占めてゐるから當然西洋史に包含さる可きだと喝破してゐる、臺大唯一の誇りとする此講座も幣原總長が口癖に云ふ程天下に呼號するものではない、吾人の耳に講座を設けたと云ふものさへある、未開にして而かも重要なる南洋史の究明は定年前で追はれた人がタッチすべく餘りに[illegible]すぎる

× ×

以上の三人の教授は三十六名のスタッフの中でも相當光彩を放つて居る學究的な人々だが、しかも僅か此の如くである、高等學校時代に作文を書いた以外に何一つ纏まつた論文を發表した事は無いが、[illegible]だといふ理由だけで若くして教授になり[illegible]の點だけで大いに學生に感化を及ぼしてゐる人もある、そして肝腎の講義は文獻社の便覽の程度である、又國文學を教授して居り乍ら專門の[illegible]の講義で學生に質問されてドギマギしたり、著書の卷頭に「鷄頭となる共牛後となる勿れ」と書いた爲め東京の學者からつつ込まれ一躍學生から鷄頭居士と云ふ光榮ある綽號を奉つられた教授もある

× ×

臺北帝大には開設當初から自ら特殊な使命が課せられて居る筈である、少く共東京や京都に存在する大學では出來ない使命がある筈だ、教授採用の場合にこの特殊使命は當然に考慮の第一に入れねばならぬ筈だ、この特殊使命が何であるかは後述するが、重大使命を沒却して、ただ徒らに燒け出された罹災者が家財道具を買ひ込むやうに、或は俄か成金の骨董買占めのやうな無茶に多數の教授を採用し、頭數だけ揃へれば大學は出來るのだと云つた、無責任極まる無定見、無方針な當事者の人選振りが臺大文政學部の今日の不振を齎らした致命的な最大原因ではあるまいか

× ×

文政學部わけても政學科[illegible]大の恥辱は教授、助教授のアルバイトの貧弱な事だらう、一週に僅か二時間か多くて五時間の講義しか無く、他の時間は完備した研究室と相當な圖書を提供された貴重な研究に當られてゐる筈だのに、殆ど之と云ふ研究發表の無い事は遺憾千萬である、尤も文化科學は自然科學と異なり三月や半年で勿論立派な研究が出來るものでないが、臺大生れて早や八つになつたのに臺大の存在を斯界に表明するアルバイトがまだ一つも出ない

× ×

臺大が世界の學界に眞價を問ふべき歐文の文政學部紀要は飯田博士在世當時に發行されて以來絕えて刊行されなかつたが、最近第二卷として「蔡牽と大海に就て」と云ふ研究發表が村上博士によつてなされ僅に面目を保つた、各科共餘りに教授の研究發表が無いので、昨年度に於て文政學部各科研究年報を發刊して各教授 助教授が每年論文一篇づつを義務的に發表する事になり、幸ひ文學、史學、哲學の各科年報には各教授が筆を揃へて執筆して居るが、何故か政學科の年報だけには十二人の教授、助教授の內[illegible]るのは僅かに半數の六人だけだ、眞に臺大の特殊使命を理解し、國策の何たるかを解して寄與貢獻せんとする努力の跡の見えるアルバイトは各科の年報を通じて二三のものを發見するに過ぎない、城大教授の朝鮮の法律經濟に關するアルバイトの多いのに比し見劣りがする

× ×

年報以外に內地の學術雜誌等に時折執筆して居るのは「共犯の從屬性」で氣をはいた刑法の安平、哲學の務臺 英文學の矢野、工藤、島田 史學の移川、小葉田、社會學の岡田、經濟學の楢井、北山、今西の諸教授位のもので、他の大部分の教授、助教授は餘りにも多いレジュアタイムの消費方法に惱んで居るらしい、內地私立大學の教授が晝夜となく生活に追はれる爲め方々の大學をかけ持ちして講義したから[illegible]のアルバイトを出して居り、僅か四、五十圓の安月給に甘んじつつコツコツと[illegible]

司法當局の公正を期待
重ねての人權蹂躪は遺憾
安保理事長語る

聲明書發表後、事件發生以來沈默を守り通して來た安保理事長は意氣昂然として語る

今回の新營郡當局の人權蹂躪事件は既に業務妨害の罪から一轉して暴行罪と早變りし目下臺南檢察局支部にて取調べ中であるから我が協會の聲明書發表もこれを尊重して犯罪事實の內容に觸れず唯單に協會の所信を披瀝すべく所有權侵害の事實並に犯罪搜査の方法に對する批判をなして司法權の公正を期したいのみであります、今回の事件で特に痛感した事は新營郡當局が犯罪搜査をするに當り前回の人權蹂躪の事實を合理化すべき手段として病床にある一公學校兒童に對して〇〇を加へて不實の供述をなさしめ新らしき人權蹂躪の事實を惹起した事であります、新營郡側の取調べたところでは該兒童は事件發生當時現場にゐて鍬を振り廻はして暴行を働いた事になつてゐますが我が協會の第二回特派員の調査によれば該兒童は事件發生當時は公學校に出席し一月中先生の授業を受けた事が判明し恐るべき人權蹂躪の新事實を發見したのですがこの一事を以てしても郡當局が如何に沒常識であるかを知る事が出來るのであります、協會としてそれらの確乎たる所信と證據により若し當局に於いて適正なる處置をせざる時は司法權の確立のために何處迄も鬪爭を繼續する決心でゐますがしかし事既に警察の手から檢察局に移されたので我我は神聖なる司法當局が公正なる取調べをなす事を期待してゐる次第であり且つ又本事件は事件の發生そのものよりも發生後の後始末が難事である事と果して司法當局が如何に之れを裁斷するか？臺灣司法權の確立並に神聖を驗す試金石として注目してゐる次第であります、それで當局が善處しなかつた時には協會は如何なる態度を取ればよいか？に關しては時に觸れ機に應じて最も適切な方法を講ずるべきで今此處で言明すべきものに非ず尙本事件に關し協會としては無辜なる被疑者を無罪に終らせ圓滿なる解決をしたいのが根本目的であります

暴行交通巡査の處分決定す
基隆郡へ轉勤、懲戒猶豫
辯護士協會目的貫徹

臺北市バス運轉手李佐際を毆打した南署勤務陳岡交通巡査にかゝる人權蹂躪問題に關し臺北州警務部は臺灣辯護士協會の好意的勞作により眞相の調査をなした結果、協會の調査と似通つた人權蹂躪の事實を認めたので數日前該巡査を基隆郡へ轉勤、六ヶ月間の懲戒猶豫に處分した、此ため協會は十四日の理事會においてもこの處分問題を提出、一部に於いては無辜の民に故無くして一ヶ月の傷害を加へ一ヶ月分の給料をフイに歸せしめた巡査に對し單なる轉勤と懲戒猶豫だとは何事かと不滿を洩らすのもあつたが結局議論の末大局より見て人權擁護のため起つた協會としては人權蹂躪の事實を糾明し今後斯かる不祥事件無き樣にと期する事が根本目的であるを以て該問題に關し責任ある警務部長が人權蹂躪の事實を認めて不滿乍らも何分の處置に出た以上は協會の起つた目的は既にその大半を達したのであるから今後は之以上追究する事を止めて今後斯かる事件無き樣にと警告を發するに止める事と滿場一致で可決、近日中警務部長がこの決議に基き石川警務部長を訪問、警告を發する事となつたがこれで南署交通巡査の人權蹂躪問題も[illegible]をつけた譯である

藝妓女給連も歌劇團出迎
三少女から埠頭で花束も贈る

[illegible]電を以て春の海靜かにして一同元氣潑剌その日を樂しんで居ります」との通信を寄せ愈々十六日着基、臺北驛着は午後二時五十五分、驛頭には市內のカフエー組合聯盟で各店から選拔女給總勢百名が出迎へ、又臺北檢番からも藝者多數を出す由であり、又煙草賣出聯合會の奧村、川端、石原三氏の令孃が驛前廣場にて先方の[illegible]、谷正代等のスター連に花束を贈る事になつてゐる、尙同歌劇團は巴里のレヴュー小道具製作者ルネ・ジャクレー作にかかる總費三萬圓の大扇（それは孔雀の羽根、駝鳥の毛を織込み寶石をちりばめた舞扇）で松竹自慢の豪華な衣裳を觀客に送るとのこと

福岡新飛行場九月頃迄に完成
內臺飛行にも使用

【東京十五日發】懸案の福岡新飛行場は既に同市外和白海岸雁巢に敷地約十八萬坪の買收も終り、目下縣土木局の手で地均、盛土の工事が進められてゐるが、この程同縣當局より遞信省に報告された經過狀況に依れば、この四、五月頃より[illegible]を行ひ、來る九月中には大體飛行場の諸設備に差支へなき程度に完成する豫定で、これとともに縣當局と遞信省との間に受渡し手續きを行ひ、內臺飛行場としても使用される筈であるから、今秋には[illegible]遞信飛行の實驗が行はれる譯である、尙今後同飛行場に設けられる地上施設としては遞信省航空局の出張所事務所、日本空輸會社支社格納庫、水上引揚滑臺等で、これら完成の曉には理想的國際飛行場とならう

娼服毒自殺を圖る

臺北市大和町三の二娼妓名大田錦子（二一）は十四日午後六時頃[illegible]を服し苦悶中を家人が發見して附近の[illegible]の手當を加へたが生命[illegible]、原因その他取調中

きのふの海事審判
傍聽席は滿員

第十一松丸沈沒事件、海鳳丸衝突事件、第三成田丸坐礁事件に關する海事審判は十五日午[illegible]深川警務課長、瀨戸口、山下[illegible]部長、打狗理事、楢町書記が出席前日に引かへて傍聽席は滿員、打狗理事は左の如く意見を述べて午後二時閉廷

△海技免狀行使三ヶ月停止　第十一松丸　山野眞二
△海技免狀行使一ヶ月停止及譴責　海鳳丸　友尻宇太郎
△譴責　鮎浩步
△海技免狀行使一ヶ月停止　第三成田丸　高須國元

身許の判らぬ少女
巷では色餓鬼の餌に

數ヶ月前新富町派出所員が擧動不審の本島人一少女を檢束して南署で取調べてゐる、右は自稱高雄市旗後大港內戶主蔡其生の妹蔡氏桂（二〇）と云ふが南署より旗後派出所へ照會した所該當者なく身許引受人が無いのでその儘保護檢束を加へてゐるが本人も警察に保護されてゐるのを喜んでゐる樣子に警察でも何んとか引受人を捜して歸さうとしてゐる、同女の云ふ所によると十月程前高雄から見知らぬ男と來北したが萬華附近に數日間一緒に下宿してゐる內に男が居なくなりその後宿を追はれて臺北市內を野良犬の如く食物をあさつて步きルンペン等に弄ばれてゐた模樣で白痴でもなく可愛らしい娘の事故或は人手から人手へ小さい時から賣られて自分の本當の家さへ知らないのではないかと云はれてゐる、警察當局も引受人が無いので保護檢束を解けば可憐な娘を虎狼の巷へ投げ捨てるやうで忍びないので何んとか父兄親類は居ないものかと極力尋ねてゐる

勞作教育の研究を發表
きのふから士林公で

臺北州七星郡士林公學校にては州からの委託に依り兩三年前から勞作教育の研究を續けてゐたが右研究發表會を二月十五、十六の兩日行つた、當日府、州並に州下各學校より多數參觀者あり左記順序に依り勞作教育の實際を發表したが此の思想は西曆千九百八年獨逸のケルシエンシユタイナーが手の作業を力說して之に依つて完全なる公民を養成せんとしたのが最初で其の後いろいろ論議され來つたが要するに最も力強い教育原理として遂に世界を風靡するに至つた、我が國でも前京大總長小西博士等が特に勞作教育の必要を說かれ此の教育思潮に贊成しないものはない位になつたが實際化には餘程困難を感じてゐた、士林公學校にて之が研究の委託を受け幸ひ田校長以下內地に於ける勞作學校を視察する機會を得內地の實情に本島特有の條件を加味して實際化に努力し漸く其の一部を發表する事が出來た次第であると

▲第一日

一、朝會（ラヂオ體操）

二、方形ドッヂボール

三、研究授業

1 教科の勞作的取扱
算術科　二年梅組　陳訓導
綴方科　五年松組　曾訓導
家事科　五年梅組　山本訓導

2 生活指導の取扱
謄寫術、學級文集の作成、理髮術、低學年兒童の斬髮、剪定術、生垣の刈込、ボール修繕、自由作業——高等科二年清水訓導
廢物利用、雜巾、鼻緒作り、掃除、宿直室掃除　アイロンの使用、六年梅組[illegible]訓導

四、研究發表會

1 勞作教育の思潮　田校長
2 我が校に於ける勞作教育の實際　竹中訓導
3 奉仕と勞作　清水訓導
4 質疑應答

（寫眞は勞作教育の實況）

人力車のタイヤを盜む
風變りな泥棒

臺北市八甲町三の二吳元貴、住所不定鄭金順（二〇）の兩名は窃盜被疑者として十四日南署刑事に逮捕されたが取調べの結果人力車のタイヤ專門に拔き取つてゐた風變りな泥棒で、最近人力車夫が頻々と車のタイヤをはづされて悲鳴を擧げてゐたタイヤ泥棒と判明した、兩名は昨年末から最近まで二十數回に亙り五百餘圓を竊取した旨自白してゐるが、餘罪ある見込みで取調べ中

文山郡園藝品評會褒賞授與

臺北州農會文山郡支會堆肥品評會、文山郡新店、深坑庄聯合養畜品評會、文山郡畜產組合聯合會肉豚肥育競技會並に蔬菜栽培作競技會の褒賞授與式は十五日午前十一時から深坑庄役場會議室にて擧行出品人百五十餘名、來賓四十餘名參集し[illegible]の式辭、吉田會長の褒賞授與並に審查長報告、知事代理藤元內務部長の祝辭、來賓赤木臺北市勸業課長、太田淡山郡守等の祝辭、受賞者總代の答辭があつて午後一時閉式したが本年度は家畜及び畜產品が陳列され大學の生徒を始め多數參觀人があつた、尙同地方獨特のもので優れた出品が多かつた主な入賞者左の如し

▲蔬菜　特等（葱）新店庄　陳秋　同　同　深坑庄　楊再興　一等八名、二等十名、三等三十名
▲果實　特等（桶柑）深坑庄　陳賞　一等四名、二等十名、三等十六名
▲堆肥　一等　石碇庄　張兒秋、同　林淸秀　新店庄　胡李成　二等九名、三等十八名
▲肉豚　一等（二八六斤）新坑庄　高水楊　二等二名、三等二名、四等四名、五等五名
▲種豚　一等（十斤六四斤）新店庄　劉宗[illegible]　二等三名、三等六名、四等十名、五等十名
▲養雞　一等　深坑庄　中川丹次　二等二名、三等五名

農業ゝ員講習會の終了式擧行さる

昨年九月から臺北帝大農林專門部にて行はれてゐた臺灣農業教員養成講習會は六ヶ月の會期滿ちたので十五日午前十時から農林專門部講堂に於て講習會終了式を擧行した、督府より[illegible]部長、臺大西部長も列席二十名の講習生に對し終了證書の授與あり同十一時閉式した

支ソ航空連絡近く實現
新疆省盛主席と交涉して

【東京十五日發】歐亞航空公司が新疆省を中樞としてソ聯邦と連絡すべき事は豫てより各方面で注目して居たが、十四日某方面に達した報告に依れば歐亞航空公司代表は先般來迪化にて新疆省政府主席盛世才氏と同連絡問題につき交涉を進めてゐたが、上海、哈密、塔城の一線に依り支那新疆とソ聯邦との航空連絡計畫は愈々有望となつたので、李景樅氏は近く自ら迪化に赴き盛世才氏との間に正式に連絡問題を落着させる筈であるから、支那とソ聯邦との航空連絡は茲にその實現を見る筈である

崁脚派出所落成式

【基隆電話】かねて新築中であつた基隆郡萬里庄崁脚派出所はこの程完成したので郡では十六日午前十一時から盛大な落成式を擧行すると

山岳會の月例登山

臺灣山岳會月例登山會は十七日左記方法に依つて擧行される由
△日時　十七日午前七時四十九分臺北驛發、夕刻歸北
△目的地　觀音山
△旅費　一圓三十錢

尾崎孝子氏の歡迎歌會

歌壇新報社尾崎孝子氏の來臺を機とし二月十七日午後一時より市內龍口町教育會館にてあらた歌社、相思樹、朱欒、國民文學臺北支部合同主催の下に歡迎歌會を開く、同好者多數の出席を望むと、詠草一首、會費二十錢持參、尙同夜は江山樓にて有志歡迎會を催すが出席者は市內本町一の三あらた社發行所に申込まれたい由

山形縣人の歡迎會

臺北在住の山形縣人有志は十五日午後七時半より同縣出身の結城臺銀總裁並に丸山臺銀行監を梅本に招待し歡迎會を催した

けふの催し

△醫學會月例會　午後一時より臺北醫專第二教室にて
△南部聯合野外演習　圓山運動場にて
△推鉾道神事　午後七時から東門町道場にて
△日蓮上人降誕會　午後七時から若竹町法華寺にて

けふの天氣

△臺北地方　北の和風晴後曇
△北部地方　北の疾風晴後曇
△昨日の最低溫度　四十四度四分（午前七時）（臺北觀測所發表）

砲彈型
ピラミッドの豫言

南阿のヨハネスブルグにあるユダヤ人ギルド會館でリチヤード・O・ホドキントン氏といふ名士が「大ピラミッドの科學的解釋による英帝國及び米國合衆國の運命」と題して講演を行ひ聽衆の喝采を博したが、氏は此講演中でギゼーにある大ピラミッドを科學的に解釋した結果であるとて左の如き興味ある話を披瀝した◇イスラエルの豫言者エレミヤは傳說によればエヂプトに於て殉教したと傳へられてゐるが實はアイルランドに渡つて立法官になつた◇ウェールス公殿下はデヴィド王の百代目の直系である◇第二の世界大戰は近く勃發するが一九三六年九月十六日は終熄するであらう（ヨハネスブルグ（トランスヴアール）發聯合）

百四十五萬圓を寢ずの番
女だてらに小銃を肩に

地に步哨に立つて居る一人の婆さん、調べて見るとヴァシリヤト・ドロヴィッチ夫人、然もその日くを聞くとかうだ、數ヶ月前突然ラザール・カルミイッチと名乘る男がやつて來てトドロヴィッチ夫人の土地を買つて呉れと云ふ、價値が餘りにと過ぎるので不審が起つた、根掘り葉掘り理由を聞いて見ると、一九一八年獨墺聯合軍が苦戰の際中、ドイツの一士官がオースタリー軍に引渡すべき軍資金百萬金マルク（邦貨百四十五萬圓）を[illegible]て此の地へ乘り込んだが、その時既にオースタリー軍は退却した後のこと、そこでドイツ士官は急場の策として百萬金マルクを地中に埋めて逃走した　その地點が問題のトドロ・ヴィッチ婆さんの所有地だと云ふのだ、この話を聞いたトドロヴィッチ婆さん、すつかり殺氣の虜となつてしまつた、ウカウカ人手には渡されぬとあつて、サテは夜徹しの張番、近く技師なり土方なり入れて寶を掘り出す迄はとえらい鼻息である（ベルグラード發聯合）

三井紅茶園製　日東紅茶　NITTOH BLACK TEA　發賣元　三井物產株式會社

特別廣告　釣竿特約店ヲ求ム　山口縣[illegible]郡　河內商店

芳乃館　鈴木澄子・由利健次主演　木村惠吾監督　玉菊燈籠　嵐寛壽郎得意の仁俠血涙篇　馬子唄時雨街道

臺灣自治實施所關 一兩年施行延期說 研究會公正會相當强硬

臺灣自治制實施終豐所關其豫算案。既自衆議院。移送貴族院。貴族院研究會。公正會兩派。政務審查部。決定著手調査。卽本改正案所關如左。

一、徒自激發民族意識。

一、千九百三十五、六年非常時局在卽。此種改正宜罷之。

一、恐本島人與內地人。激成對立。而來憂慮之結果。

一、政府部內意向。卽時實施。未必一致。

以上諸點。當有所疑。共擬時期尙早。一兩年實施延期。意見似相當强云。

網羅前總督等有樂會 廿日議自治制問題

貴族院勅選所成有樂會。爲議會當面問題。訂來二十日。會於日比谷山水樓。當日前臺灣總督伊澤多喜男。上山滿之進。太田政弘。南弘。川村竹治五氏。其他松本烝治。丸山鶴吉。大塚惟精。大谷尊由諸氏。其他計十餘名出席。其話題如左。

一、第二豫備金追加增額所關法制上之疑義。

二、臺灣自治制問題。

又該會不爲決議等。始終止於交換意見。今後對貴族院審議。有重大關係。以上十五日。東京來電云々。

米價暴落 圓糯已跌一圓 內地米亦崩

期米島米。以去十二日打天井。期米大阪先限三十一圓二十五錢。島米圓糯先限十四圓七十四錢爲最高。十五日期米稍落。島米落勢尤速。圓糯米先限已落一圓。蓋十五日前場蓬萊米當限十圓三十五六錢。中限十圓六十錢。先限十圓八十餘錢。視前日後場各落二三十錢。圓糯當限十二圓。三十錢。中限十二圓五十錢。先限十二圓七十餘錢。視前日後場各落五六十錢。似此內日亦連落一圓。米價已有打天井之觀云。

老梅信購組 役員票選 全部重任

老梅信販購利組合。十四日午後一時半。開於老梅公學校。田中郡守。根本州屬等臨席。開會前議場形勢不穩。追一齊入場。潘迺明氏以前次流會。有關組合名譽。希望各員捨去感情。虛心坦懷。進行議事。次潘組合長宣開會。並表明役員總辭職。由是入議事。附議財產目錄等。潘以達氏以前次流會。乃財產目錄。不符事實求說明。潘先南氏以爲經受組合員座談會承認。希望省略潘媽氏就組合事務所建築物讓渡。並組合員座談會。對財產目錄。毫無承認。不可省略說明。其時甲論乙駁。結局省略說明。原案可決。監事潘蓋鈴氏。報告監査結果。次承認事項。取引銀行外二件。照原案可決。決議事項。定款變更外五件。由潘專務說明。原案可決。追認貨物自動車購入件。論議後決定保留。次役員總選擧。組合員中。有動議一任郡守指名。以免後日再生風波。然多數主張投票。議長乃指名許人爲氏外二人爲立會人。潘以石爲書記。投票場有齋滕巡查部長。菊地巡查立會。開票結果。舊役員一切重任。其投票成績。總票數一五七票。其中無效二。棄權五五。午後七時半。議長宣閉會而散。

茶共販所 開座談會

前報臺灣茶共同販賣所主開組合員座談會。去十三日午前十時半。開于蓬萊閣。出席組合員百二名。來賓二十五名。計百二十七名。督府谷村技師。山本屬。內村茶檢查所主任臺北州眞室勸業課長。梶原技師。宮永技手。根本高石兩屬。岡本淡水郡庶務課長。新竹富田竹南郡守。稻田農業倉庫長。阿部竹東郡庶務主任。中田大溪郡庶務課長。及各郡茶業係員。其他關係者等共販所鈴木常務理事就座長席。起爲敘禮。次開座談。其主要話題。

一、就組合事業强化。組合員相互連絡。對不委託茶之組合員。勸說絕對要集中于販賣所。

二、販賣所倉庫及工場。必要擴張充實。

三、其他對茶業全般。交換意見。或發驗談等。以次爲談題。極有意義會合。至午後四時閉會。又共販所。此爲初次座談會。而組合員中。多望以後數開此種會合。蓋于第一回頗得大效果也。

貴族院本會議 三上氏始終論宗教神明

東京十五日電。貴族院。此二週間餘。皆無議案。狀如休業。比接豫算案。卽自十五日。開本會議。午前十時十九分。近衛議長。宣告開議。直入日程

一、請願委員長報告

委員長酒井忠克伯(研究)報告委員會經過並結果。次高橋藏相登壇。演說財政。與去月二十二日於衆議院所爲同。終入質疑。三上參次氏(無所屬)登壇日。日本學生。爲習得外國語。非常犧牲。好設置翻譯員。以減其弊。今日尙未計上豫算。甚然遺憾更轉論國學與漢學之對立次言神社行政。固屬內務省神社局所主管。乃祭之根本精神。須與宗敎同執文部省宗敎局。別無所關歷代政府之態度。此點甚曖昧。矛盾之至。次就神官神職。現在實以萬計。乃此等人。不使社會受好影響。此國家於斯人々之養成指導。力有所不足之故也。要求政府。豫撥二三萬圓之豫算。徹頭徹尾。以神論相終始。質問以終。

岡田首相曰。君所質問趣旨。全然同感。

後藤內相曰。神社爲我國所獨得。實與我國體不可分。爲敬神精神涵養計。整理神社制度。當盡全力

松田文相曰。外國語爲隨意科目之論。究此問題。方於敎育調査會考究。設置翻譯員。固所贊成。然豫算所關。未見實現。

於是質疑以止。卽入日程次請願事件上程。其一如左。

一、第二期林野治水計畫實現促進所關之請願。全如委員長報告採擇。午後零時六分散會云。

臺東廳加路蘭灣 試驗起貨大成功 將漸次施設繫留場等

臺東廳當局。鑑于風浪之日。由臺東港。起水不便諸貨物其他損害不少。關于緩和策。計畫利用加路蘭灣。前番施設簡單繫船場去九日及十二日。欲試驗起貨。使寄港于臺東港之石見丸及港丸。迴航于加路蘭灣。兩船皆下碇繫于離陸百五十米處。前者起貨物七、八噸。使費四時間後者船客百名上陸。僅二時間完了。殆無損傷。且無危險。又極容易起水。得舉豫期以上成績。爲是廳當局。非常喜悅。將參考關係者意見。自臺東街至起水場。開鑿自動車道路。並漸次施設入港船舶目標物。碇泊所有繫留浮標其他。又運送店棧組。早已計畫在該地。建築倉庫。一面加路蘭築港之重要性。愈見濃厚。廳民多望速實現云。

防風林內 發見死屍 有他殺嫌疑

新竹州下。自入本年。情死或服催眠劑。變死等。疊出不窮。而十五日。復有內地人之變死事件。是日午前六時。竹東郡二重埔三〇四防風林內。有著文官制服之四十歲前後內地人變死體。被本島人發見立報該地派出所。新竹郡早川司法主任。二重埔派出所員等。急赴現場。檢證後。以細繩縊于相思樹身携錢袋三十錢。此人係函館市大町人平野金太郎年四十一。既無遺書。而死處亦可疑。身上有二三打擲傷。故疑爲他殺。現正詳查中也。

沈沒海底銀塊 計畫撈起 時價數百萬圓

高雄市湊町二丁目。平田末治氏所有發動機船七寶丸。三十九噸七十一馬力去十四日午前十時。載爆藥二頁。雷管四百個。導火線千尺。開向普拉太斯島。船長與平蒲三以下二十九名。聞據十八年前。卽大正六年中。同氏所有運搬船海寶丸滿載銀塊。銀鑛石。錫等。在同島擱淺。沈沒于海底。今回銀甚價昂。遂計畫撈起。顧十八年前銀塊。果存于海底否。若得全部撈起者。換算時價。可達數百萬圓云

入鹿山技師 甘蔗審查

臺中州勸業課入鹿山技師爲甘蔗審查委員長。去十二日到竹山郡。偕渡邊勸業主任。卽日就實地。視察車店子方面。現品評中甘蔗狀況。是夜宿竹山山口旅館。翌十三日更赴江西林社寮方面審查。下午歸去

貴族院 追究政府陣容

東京十五日電。二十二億浩繁之明年度豫算案。無修正可決。已由衆議院。諮途貴族院。十五日午前十時十九分。開本會議。高橋藏相財政演說。午後一時半。移諸豫算總會。開始質疑。日滿幣制。及製鐵國策所關。有深尾隆太郎男(公正)。豫算編成方針所關。有小畑大太郎男(公正)。農村對策所關。有內田重成氏(交友)內務行政所關。有塚本淸治氏(同成)帝人事件人權蹂躪問題所關。有鳩山總明(交友)諸氏。交起質問政府所信。先是午前本會議。讀向國務大臣。三上參次氏(無)關文致問題。青木才次郎氏(交友)明其反政府旗幟。卽提鐵道省關係綱紀問題。以問內田鐵相。更自妥協政治之排擊反對臺灣自治制。摘發五十萬元事件。軍部怪文書等一切。以內薄政府。更有六十五議會以來之爆彈演說家菊池武夫男在。如斯貴族院。澎湃反政府之空氣。不知追究政府至何處云。

多不得就公學爲憾 講習會宜促進 華僑正式大會之熱辯

十五日午前十時。臺北中華總會館。續開第八屆全島代表大會。到到全體肅立。總會館林梧村總務恭讀孫總理遺囑。並報告常務委員會々務。經濟。審查委員會狀況等。代表票選代表大會主席團五名。臺北林梧村。臺中曾博安旗山阮寶治。彰化黃耷。宜蘭陳銀生諸氏當選就席卽行質問。十二時半休憩午飯。一時過再開。續行質問。提案。討論及決議選擧新屆職員。臨時動議宣讀決議案。閉會辭。高呼口號。晚間方告閉會。是日質問中。大部分致意於華僑教育問題。以各地華僑子弟。多不得入公學校爲憾。如臺中市自昭和七年卽不得入學。後與當局交涉。乃設講習會以救濟。島都臺北。連一講習會亦設不成。希望今後更積極的交涉。俾早實現云々。

在臺南刑事部 求刑懲役一年 變造味之素

高雄州東港郡東港街二九六番地。鄭佳興。年三十五。營雜貨及味素業。渠見所售鈴木商店之味素。銷路甚廣。爲貪圖奇利。自昭和八年十二月中旬起至客年九月。以不正手段將鹽與乳糖。混入於金色罐之味素中。計數十回。混製三百五十九罐。前後十餘次。售之該地薛農。薛地。李昭水外二名。以假作眞。售之該地用戶。而薛等明知其僞。因得利頗豐。亦樂爲銷售。以是鄭得獲利近千金。然事機不密。被該地警察破獲。鄭以詐欺幇助罪。人案送南地方法院高雄支部。制處懲役一年。不服上控。案轉臺南該院刑事合議部送經審訊。去十三朝十時半。在當院一刑廷。由波多野裁判長承審。丸尾杜兩判官陪席。松村檢察立會。開廷公判。鄭對於犯罪事實。直供不諱。且兩涙交流。求延上判處罰金或予以緩刑。波多野裁判長。則提示押收之僞品。訊以開罐混造方法。鄭當堂說明。手法殊巧妙。謂特大者三罐。混以鹽十二兩乳糖六兩。則成四罐半。所獲已不貲。審理後。松村檢察官起爲論告。照前求刑懲役一年。而鄭之辯護律師福地氏。引用大審院判例。言被告之混造味素。不得律以詐欺。蓋味素之類。勿論何人均得製造。惟其混入他人商標之罐中。可視爲商標法違反前者大阪某商人。以飮料水混裝他人之罐。亦以商標法違反。判處罰金。鄭之犯行亦同。懇適用是法處以罰金。倘如不然。請憐念其上有老母。下有妻兒。亟待扶養。予以寬大處分云云。宣判定來二十二日云。

宜蘭龍燈繞街盛況 蘭西金龍長廿餘丈 按五日間開大會於各街

既報宜蘭街龍燈大會。依例年于古曆元宵擧行。現出來繞街。間有西門有志特製蘭西金龍。身長二十餘丈。於去舊正六日。用音樂團前導。照路順。巡遶街衢。沿途觀衆。接踵而觀。午前往市內各廟宇行香。午後在街西門。文昌宮廟前大道撮影。至午後一時。經礁溪。頭圍兩庄各廟宇。民間等處。又舊正九日。向羅東方面廟宇及民間。多受歡迎。頗得人氣。倘擬五日間。舞擺龍燈。到處盛擧龍燈大會。卽舊正十二日。宜蘭東門全街。十三日同西門全街。十四日南門全街。十五日元宵夜中北街。並十六坎街。十六日北門口全街。(寫眞參照)

受新教育夫婦 虐待養女

高雄市鹽埕町。雜貨商楊仙得。及妻楊洪氏素娥。去九日。縛住其養女阿戀年十七。毆打。使負全身之傷。事被森本。鄭兩刑事探知。去十四日檢擧。嚴重查究。原因爲楊失金十圓。疑阿戀所竊。遂强其自白。顧楊夫妻。皆受相當教育。猶爲不該。近隣皆惡其殘酷云。

宜蘭

製油總會

宜蘭南蘭陽製油株式會社。自大正十五年度。決議解散淸算時爲競渡入札。雖惹起一場風波。然未屬誤解。後圓滿無事解決。乃延至昭和二年。再開臨時株主總會。決議再行公賣將會社財產全部讓渡于張振茂氏。公賣金八千四百圓。現株金全部支拂明白。淸算完結。故訂本十六日午後三時。假宜蘭街成興樓爲會場。欲開總會也。

祈年大祭

宜蘭神社。訂月十七日午前九時。在神社。欲擧祈年大祭察北州有幣帛供進使之參向云

建築組合

宜蘭街建築信用購買利用組合訂月十七日午後二時。假宜蘭溫泉俱樂部爲會場。欲開第五回通常總會。附議事項。應有而有者而外。爲監事任滿改選。及組合員除名等云。

埔鹽

學建國祭

屛東郡鹽埔庄。高朗々部落。此次以三百圓豫算。建設國旗揭揚臺。並以七百圓。建築集會所。工事告畢。于去十一日午前十時起。在當地。擧行建國祭。並擧行落成式。由郡森課長。濱藤警部。武居警部補。葉庄長。小山校長其他有三百餘名臨席。先揭揚國旗。方庄長辭禮。部民代表式辭。工事報告。課長述祝辭。下等。式畢。移入祝宴。迨午三時。解散。

競技祝賀

屛東郡聯合靑年團。及屛東郡社會事業助成會。共同主催之自轉車速迴競技會。鹽埔長興兩庄下。分爲第一回。九塊里港高樹三庄下。第二部。各部選手。計二十餘名。出發點屛東公園。決勝點長興公學校。去十一日午前七時半。各選手齊集出發點。受郡守訓示。同社神社參拜。旋回再集出發點整列軍受係官注意。八時一至俱各意氣揚揚。而通各路。第一部之一二三着。皆被鹽埔長勝。而一著時間數。卽二時間六分。一時庄民歡聲載道。庄當局引以爲榮。故去十二日午後六時。在公會堂。由小川郡守以下萬餘名出席。爲擧祝賀宴。彼時先由葉庄長。起述慰安之詞。並對一般述謝。又希望將來更奮發。畢有郡守祝詞國長謝辭。自此開宴。宴會中山各選手述感想。至午後八時於盛會中而散。

澎湖

研究發表

纖埔公學校。去十日。集州下敎員約百餘名。開研究發表會並觀察農園。開其結果。極呈好評。是故十六日。州知事亦擬視察實地云。

學藝盛況

紀元節建國祭日。廳公宗參拜御眞影。喜氣倍加洋溢。各校各開式。演說開國精神。及局奮鍊。湖西第二公校八下鐘。開式畢。卽擧行學藝會男女生徒各級。及國語講習。夜學女生等。各皆登臨場。是日父兄臨席。及家族等約五百餘發無坐位。藝目計二十八。頗序開演。至十二勾鐘閉會。第當開會時。安部校長。對各父兄獎勵子弟出席。及學校家庭聯絡。尤殷々致意云。

國府訪日特使候補 宋子文孔祥熙諸氏有力

南京十四日電。最近日華提携氣運穎進。國民政府首腦部。亦愼重考慮。爲派國府有力人物。爲訪日經濟特使。其候補者。宋子文。孔祥熙諸氏有力云

華滿通車無碍 中國旅社雖退

南京十五日電。華滿通車因日本國際觀光局。與中國旅行社。合辦之東方旅行社。以經營之。中國旅行社。託採算不合之故。携手而去。然中國以個人名義參加。通車當無所障碍云。

日貨禁辦令 制定請願 國府却下

上海十五日電。當地國貨向上聯合會。照姦大會決議。以奸商制裁條令。日貨貿易禁止令。申請實業部制定。去十四日。實業部。以國貨證明。發行國貨證明書。不須制定奸商制裁條令。而却其請願云

時評

○豫算案。雖通過衆議院。其他重案。只提出四分一況會期將過半。各省當路更奮馬力如何。

○米穀自治管理案。並民政黨亦反對之。前途危殆明矣。案之宗旨。總不利外地。中外國係者。再檢討宜也。

○國府汪院長。發表日華經濟提携意見。有中國民宜深認識之語。臺民處此。誰能從而促進周旋之。

○福建外交事繁。國府籌於福州厦門。設擴大以處之勿論首對臺籍。其他臺灣關係者。

○閩厦及臺灣。日華各方團俱聯一氣。呼應而起。方今華僑大會。或爲一決議案。而提倡之。有裨大局矣。

一春雨如膏

紀元節日。午後零時。天氣驟變。雷聲發動。雲行雨施中。風力稍加。入夜亦滴瀝不已。惟不甚大。迨十二日午後稍下。夜深卽止。越宿晴霽。日氣溫暖。第擇長人以立春未久。風力復帶寒意。於種各姿。尙待勝踏云。

詩壇

次黃竹塘君韻　陳壽樞

庭花木放正初胎。倒屣還欣遠客來。僻地悲夢慚我拙。騷壇拔幟羨君才。人言市虎誠堪嘆。弓影杯蛇莫浪猜。湖海元龍豪氣在。醉歌合上鳳凰臺。

賀友人得子　鄭雲從

秀峰鍾秀氣。申甫見初生。五桂聯同馥。三槐植並榮。愛如珠玉貴。才望棟樑成。文學淵源祝。眉山甚有名。

全島聯吟會 首題人日雅集

左魏潤庵　右鄭養齋　選

左一　彩堂

最是靈辰好。騷人雅詠初。花箋同采剪。藻思共春舒。佳句聯金石。新詩寄草廬。高吟聲萬斷。梅影見扶疏。

右一左三十二　鐵濤

高會揚文地。靈辰剪綵餘。江山詩客展。風雨故人車。逸思花前發。春寒柳外疎。吟情還未滅。遙寄草堂書。

左二　栗民

炎辰爲此日。吟興鬱難舒。來與南皮會。權停下澤車。鐘聲衡月淡。鉢韻趁風徐。末許誇前代。錦標合讓予。

右二左五十七　太岳

勝日開吟讌。中州共駐車。人來元旦後。詩寄草堂初。好雨能留客。佳篇足起予。一年成一會。文酒樂相於。

左三右十七　汶淸

靈辰斟飮爵。雅會喜春蔬。竹葉傾觴候。梅花點額初。草堂詩欲寫。椒室頌誰書。濟々中州集。胸前錦繡舒。

右三　梓舟

雅會當春早。芳園畫不如。泥沾名士屐。風送故人車。驟雨催詩急。經雷起蟄初。斜川遊事在。吟興未全除。

左四右十二　步滄

佳日聯裙屐。相逢問起居。草堂還寄句。勝地爲停車。楊柳春無幾。屠蘇酒有餘。元宵纔到半。盛會莫敎疏。

右四左五十六　敬亭

盛會逢初七。花前寫曳裾。春開名士宴。門駐故人車。吟侶今無幾。嘉辰約不虛。覓宴同詠罷。新月上階除。

登錄商標
富士屋調味料製造所
本舖 大阪市東淀川區長柄中通一丁目八

祖父力衰 不耐寒冷以此爲贈

拜啓孫於兩三日前。訪友人家。見其庭前有七十五歲老人。正調理盆栽。元氣旺盛。心焉羨之。老翁自云老老。不能耐寒。元氣枯衰。身體不快。自續飮養命酒以來。元氣康復。今日如是壯健。覩此事實。因念祖父大人平素病弱。思欲奉呈養命酒一瓶。敬爲送呈。養命酒現在東京。甚博好評。請嘗試之。謹此奉稟。虔請福安　太郎拜

似此 果能 進增氣力 能耐寒冷

可以延齡二十年

是蓋蠢所聞及之養命酒。藥草合釀之深山仙酒故貴。余少時深諳一刀天眞流劍術。大抵劍客皆躍易。周遊各處 信州伊那谷亦到。回憶岌岌々赤石嶽與駒嶽之間。天龍川夾流山高水淸。乃絕壁斷崖景勝。不以年老而怯。近年身體 氣力漸衰頗畏寒冷。卽素所好之夜釣已覺不能。生亦無趣。耳聾眼花。健忘衰弱。肩凝手顫。足廢氣短。不能自由 擧動。近以蟄居。運動不足。食慾不進。胃腸衰弱。愈覺老衰。近來世上 雖有種々化學的營養劑出現。然佳者殊少。馳名遠近之養命酒。正思一飮之。太郎所餽甚妙。覺年少人能體貼老體。試飮一杯 佳香美妙味且甘美。余不嗜酒。獨養命酒好甚。如是體內活氣充溢。確能長生。如得耐寒力强。此冬季思出夜釣也。余藉養命酒之力。或可加活二十年。年少苦勞。老後安樂。試目以祝太郎及諸孫之成功也。

無料進呈

深山仙酒。豈外好感。比芳香美味上等葡萄酒更醇。養命酒由來說明書及寫眞、一般實驗集全部無料贈呈。請以明信片向東京市澁谷區上通四丁目廿二番地養命酒本舖出張所來乞之卽寄

效驗顯著

◇元氣薄弱之人
◇胃腸衰弱之人
◇貧血寒冷之人
◇神經衰弱之人
◇不眠氣短之人
◇虛弱體質之人
◇疲勞倦怠之人
◇呼吸器羸弱之人
◇强腦强精目的
◇新陳代謝不良
◇產前產後婦人

信州伊那の谷名產 臺灣家傳 養命酒 製法日本專賣特許 小瓶 壹圓七拾錢 大瓶 四圓二十錢

全島專賣局指定商店販賣

請注意 有良貨翻造惹專賣特許 臺灣家傳養命酒文字而購之

發賣元 臺灣總督府專賣局
製造元 信州上伊那郡 養命酒本舖天龍館
出張所 東京市澁谷區上通四丁目 養命酒本舖出張所